大公報
Ta-Kung-Pao
123 Connaught Road, C.
Hong Kong
督印人 費彝民
中國人民郵政登記認爲新聞紙類
廣東人民郵政管理局執照第十五號
第二萬零五百八十三號
今日出紙兩張半
零售港幣壹毫
每月本港三元外埠七元
社址 香港干諾道中一二三號　經理部電話 四八〇三六　編輯部電話 四八〇四六　電報掛號5778　廣州辦事處 惠吉西路二坊二號
干諾道中一二三號大公有限公司承印

新樓汽油柴油新車印花海沙博彩等增稅 （見第四版）

美商要壟斷香港膠花輸美詳情 （見經濟版）

發展經濟貿易合作 中蘇初步會談成功

已獲一連串協議　下階段移蘇談判

〔中國新聞社北京一日電〕周恩來總理今天在北京的一個宴會上舉杯祝酒，慶賀這次在北京舉行的中蘇兩國經濟貿易關係問題初步會談的成功，預祝不久將在莫斯科舉行的經濟會談取得進一步的成功。蘇聯對外貿易部副部長庫米金也在宴會上講話，對兩國貿易關係的初步會談表示巨大的滿意，並且認爲將在莫斯科舉行的會談也將一樣取得良好的圓滿結果。

這個宴會是陳毅副總理爲招待來中國就中蘇經濟貿易關係問題進行初步會談的蘇聯代表團而舉行的。

陳毅副總理在宴會開始時講話，他指出，兩國貿易關係的初步會談已經取得了圓滿結果。正在順利進行中的兩國經濟關係問題的初步會談，不久也將取得圓滿的結果。

陳毅說：經過二十多天的會談，我們已經在一系列問題上順利地達成了協議。不久以後，中國政府還將派代表團到莫斯科去繼續進一步會談。

陳毅強調說，中蘇在經濟和貿易上的互助合作，對於兩國人民的社會主義和共產主義建設事業起着重大的作用。中國人民永遠珍視和感謝蘇聯人民給予我們各種形式的國際主義援助。

庫米金接着講話，他熱烈稱讚中國社會主義建設成就。

蘇聯國家對外經濟聯絡委員會第一副主席阿爾希波夫和蘇聯駐華大使契爾沃年科也都在宴會上講話，祝賀這次初步會談的成功，並且預祝莫斯科繼續會談的成功。

又訊：周恩來總理今天上午接見了庫米金和阿爾希波夫等蘇聯貴賓，同他們進行了親切友好的談話。

北京工人體育館的比賽廳（本版特稿有說明）

湛江堵海工程 東北大堤完工

東海島與湛江從此汽車直通

〔本報湛江專訊〕湛江消息：連接湛江與東海島的湛江堵海工程的兩條跨海大壩，其中的東北大壩已經勝利合攏通車。

湛江和東海島之間，隔着一條六公里寬的海峽。一九五八年秋季，湛江市領導機關決定在這海峽的兩頭，修起兩條長達三十多華里的跨海大壩，把湛江和東海島連接起來，利用兩岸的海灘築設一個大鹽場；在有淡水的地方，利用海灘擴大農田面積；還可以發展水產養殖事業。這個決定得到湛江市人民的熱烈擁護。不久，數以萬計的民工便陸續進入堵海工地，進行施工。到去年十一月，大壩工程勝利合攏，接着進行填土、加固工作，終於東北大壩工程在二月六日竣成。

東北大壩是從湛江的仔坡的蓮（山）大（平）公路跨海延伸到東海島的文參村，全部用石頭和沙土築成。由於這條大壩處於十多米深的海峽之中，工程艱巨。

東北大壩建成以後，原來與大陸隔海相望的東海島已和湛江市連接起來，這對支援農業生產，促進城鄉物資交流起了巨大的作用。東海島農民來湛江，一兩個鐘頭可以來回。

老撾四分三領土 受政府軍控制

富馬回到金邊發表談話

〔法新社金邊一日電〕老撾中立政府首相富馬今天說，國民黨軍三千人已進入老撾，正與諾薩萬軍合作。

富馬於返回老撾北部的一週後，於昨晚抵達金邊。今天在記者招待會上發表這一談話。

富馬說：「我們對於老撾的未來充滿了信心。」

富馬說，國民黨軍隊約三千人，駐紮在老撾南部地區，但其中一部正被擋住在泰境——位於塞沙班——瑯勃拉邦公路以西。

富馬談到他這次與巴特寮戰鬥部隊和貢勒部隊控制下的幾個老撾省份的來往時說，他的政府已控制近四分之三的老撾領土：即豐沙里省、桑怒省的全部，和川壙、瑯勃拉邦的大部分，以及老撾南部的一部分。」

泰境又出現緊張　美泰演習空運

法國澳洲部隊也參加

〔合衆國際社曼谷一日電〕東南亞條約組織今日開始舉行空中演習，參加者有來自美國、澳大利亞、法國及泰國的三千人。

這次「空中之牛」演習是用以試驗東南亞條約組織國家在中部緊急的調動性、飛行程序及通訊。演習的範圍包括有噴氣戰鬥機及運輸機等。

〔據新華社河內二十八日電〕越南通訊社今天就美國、泰國在泰國舉行軍事演習一事發表評論，指出這是美國及泰國企圖擴大老撾戰爭，繼續大規模的干涉老撾的計劃的一部分。上述行動證明，美國政府仍在繼續推行實力政策，在東南亞製造世界緊張局勢。

今天月食 亞洲可見

〔美聯社東京一日電〕如果天氣良好，西太平洋所有地方均可以在二日晚上看到月全食。

東京天文台說：日本將可以自二十時五十一分（國際標準時間十一時五十一分）起約三小時零四分內看到這次月食。

月食將在二十二時二十八分達到最高峯，此時月亮被地球陰影遮蓋之八十幾點，只露下最少部分的小邊緣。

北京天文台說：中國將在二十一時二十八分看到月食。

東京天文台說：一九六三年十二月三十日才可以看到月全食。

美機侵汕尾領空 我提第134次警告

〔新華社北京一日電〕三月一日八時四十分至九時零五分及十時廿一分至十時三十四分，美國軍用飛機各一架，先後侵入我廣東汕尾、平海以南地區上空。對於美國軍用飛機的這種軍事挑釁，我外交部發言人奉命提出第一三四次嚴重警告。

北京歡度元宵夜 琉璃廠裏鬧花燈

〔中國新聞社北京一日電〕北京人民喜氣洋洋歡度元宵之夜。

清初稱爲北京燈市的琉璃廠的火神廟裏，熱鬧非常，燈牌林立，紅光喜色。人們從初一到初四剛到這裏逛過廟會，今天晚上又在這裏舉行燈節晚會。數百盞各式花燈懸掛起來，給人眼花撩亂的走馬燈，有嶄新別緻的紗燈，有各式各樣豐收的糧囤燈、魚燈、玉米燈、白菜燈，還有玲瓏精緻的宮燈，在明亮的玻璃片或絹紗上，繪着山水、人物、花鳥。人們賞燈之餘，還觀賞了高蹺、扭秧歌、唱曲、猜燈謎。

北海公園裏也張燈結彩。瓊島、塔前、亭台、樓閣，掛着各式各樣的花燈。永安、沙山攤的「一顆堅」、「一堆雲」牌坊上閃耀着五彩霓虹燈，使公園裏呈現出節日的氣氛。

子女干涉父母婚姻 台灣一對鰥寡自殺

六歲的私生子也成犧牲品

〔美聯社台北一日電〕台北附近的中壢有一名寡婦及鰥夫由於他們的子女反對他們的結婚計劃，因而雙雙自殺。鰥夫林（師管）（六十一歲）及宋鳳英（四十六歲）在服毒之前，先把她的六歲兒子毒死。宋鳳英的遺書說，她這樣做是恐怕這孩子的兄長不會好好照顧他之故。

千餘蔣軍入泰 泰國宣布收容

〔新華社北京一日電〕曼谷消息：泰國內政部今天宣布，泰國當局已收容了從老撾竄入泰國的蔣介石殘軍一千多名。泰國內政部引述一名泰國官員的話說，泰國不能不接納來自緬甸的人數日益增加的「難民」，其中包括有所謂的「中二」月二十七日蔣介石軍……「國際聯社」，據美聯社……泰國邊界巡邏警察總司令安達……說，已經指示邊防警察……蔣介石殘軍……如果這些蔣介石殘軍……面已經過……原來盤踞在緬甸東北部的蔣介石殘軍，被打垮後，已經大批逃入老撾，部分竄入泰國。據泰國官方通訊社報導，進入泰國的蔣介石殘軍有一千多名。

社評

稅收大增 民何以堪

昨天立法局會議上，財政司祈樂嘉先生報告了港府年度預算案。祈樂嘉先生將於年底退休，這次預算案是他任內的最後一次。但也正是這次預算案，給人留下了難以忘記的痛苦印象。

這次預算案是以增稅爲標誌的。立即增稅項目包括物業、汽油、柴油、新車、印花、博彩、海沙等七項；這七項稅收的增加，據當局樂觀的估計，每年可使港府多收三千六百餘萬元。此外，還透露了將要增稅和開闢財源的消息和措施，如提高水費、官辦博彩、開路收費等。

當局解釋這次大增稅的理由不外三點：一曰：「本港有繁榮前的繁榮」；二曰「薪水工資都有普遍的增加」；三曰：「零售物價指數幾乎沒有變動」。

在大增稅消息公布前，人們已在擔心了，唯恐由增稅而引起物價上漲，於工商百業、市民生活均甚不利。可是沒有想到，如今不但增稅，而且大增特增，增的項目既多，數字又大。這真是使人深爲憂慮的事。

記得去年增稅時，項目數字比今日少得多，但對市面的影響已很嚴重了。當時人們紛道：「百物飛漲，民何以堪！」誰知今日更大有過之，真不知市面又要如何震盪不安，而人們生活又要加重多大負擔了！

當局對增稅理由的解釋，顯然是稍有常識的人都會覺得有悖事實的。

香港工商業歷來都似無根之草、無本之木，外銷既受美、英等國多態限制，內銷又由居民購買力低弱。即使個別行業偶而有利可圖，也多不穩定，西方經濟危機影響甚大，內外條件更變化難測，往往是好景不長，轉瞬已是盛衰交替。近年塑膠業的暴起暴落，正是典型例子。似此狀況，驗言「繁榮」，真是令人費解。

薪水工資的增加，在部分人中是有的，但一般說是所增有限；有些更是非但收入未增，反因物價上漲，實際有減。人們只要把去年增稅前和今日物價比一比，一切就明白了。零售物價指數是左手進、右手出，未增苦上加苦。物價上漲，這是人們天天碰到、親手接觸、實地感受的事實。

所以，增稅的根據是軟弱無力的。而增稅的惡果卻是明擺着的。今後百物飛漲，工商艱苦，將是必然的事。我們願當局重新審慎估計增稅之惡果，勿單以府庫豐實爲念，而置多數市民、中小工商業者處境於不顧。我們再提一句：稅收大增，民何以堪！

切實保護香港膠花業

——兼談管制美資在港活動問題

一批塑膠花輸美，被美國海關扣留了。理由是，這些塑膠花的花式已有人在美註冊專利了。

原來，在香港一家美商塑膠廠，把塑膠花業的花式七十多種送到美國去註冊，自去年七月五日起取得了專利。但由於美國海關最近才把這些新的規定實施，所以在最近才開始執行。而長時期來，香港塑膠花廠商都被蒙在鼓裏。

就到如今，那家廠在美國註冊的七十多種花式究竟是什麼，也無人知道。知道的只是，它登記的花式中至少有一部份是人家早已製造和出口的花式。香港輸美膠花的花式大概不下七八十種。如果它竟然取得了所有這些花式在美的專利，則整個塑膠花業將受沉重的打擊；因爲香港出口膠花百分之七八十都是輸美的。

其他膠花廠商如果因爲自己製造的花式被人搶註，而被迫不得不另改新花式，則在設計和時間方面，都將蒙受巨大的損失；而且，新的花式能否與已行銷的花式爭銷，也是問題。

香港膠花輸美總值去年達一億港元以上，這一家美商的廠家，當然做不了這麼多膠花。它是否想跟在美國專利保護下，搶佔其他膠花廠商呢？抑或寧可大大減少輸美數量，以提高價錢呢？無論它怎樣做，對香港的輸出業，都會大大不利。

現在，有關工商社團已經密切注視這個問題，並要求港府當局切實採取保護措施。我們認爲，有關當局應該認識這件事的嚴重性，迅速採取有效的切實措施，保護香港膠花製造業的正當權益，絕不容美商隨便搶奪和侵犯。

香港膠花輸美自一九五七年開始，一九五九年年值已達四千萬港元以上。而這家美國資本控制的工廠到一九五九年才開辦，竟不知……資本，它雖然不可能……的打擊。……今後，美國資本如果照樣搞下去，香港將一門工業……就來香港辦廠，把香港廠商出口的產品拿去註冊專利，斷它們的生路，則香港廠商將受到極其嚴重的威脅。這不是危言聳聽；美國資本在拉丁美洲就是這樣做法的，而現在拉丁美洲各國的經濟……

曾有些人以爲美國資本流入香港會有「好處」，現在應該受到教訓了。香港缺乏的主要不是資金，而是市場。爲了保護香港正當工商業者，有關當局今後應該嚴加管制美國資本在香港的活動，嚴爲防範。

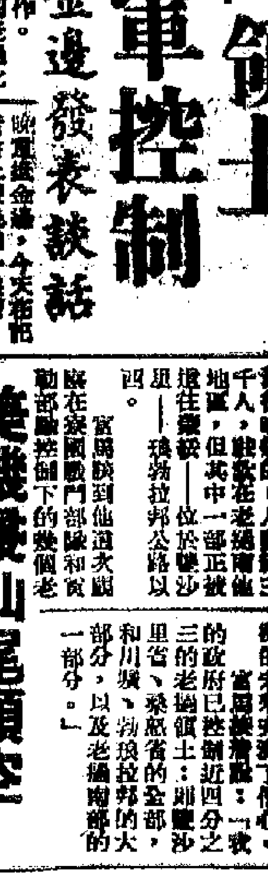

下月在此舉行世界乒乓比賽

遠望業已建成的「北京工人體育館」

〔中國新聞社北京一日電〕中國爲迎接第二十六屆世界乒乓球錦標賽而新建的新體育館已經在北京東郊巍然屹立起來。再過一個多月，它將用盛裝、鮮花，迎接來自三十二個國家和地區的二百六十名乒乓球選手，舉行和平與友好的會見。

中國目前最大的室內體育場

這座被稱爲「北京工人體育館」的圓柱形建築物，是中國目前最大的室內體育場。它高達三十八米，面積四萬三千平方米，體積三十二萬立方米，圓圈直徑一百米，能夠容納一萬五千名觀衆，可以擺上十張乒乓球台同時進行比賽。

「懸索結構」無樑無柱

這座體育館的主體，圓狀的比賽廳，人們看不到一根柱子，也看不到樑。在建築技術上，它採用了被稱爲「懸索結構」的新技術。……

新穎設備一覽

北京工人體育館設備完善……

特出的空氣調節設備

……

中國設計 中國材料

……

華北喜獲春雨

春播用水問題部份解決

〔新華社北京一日電〕……從上月二十七日到……山西、河北東部和河北南部、山東、河南、安徽、湖北、四川、陝西……下了雨雪……

傅抱石新作

黃河清

江蘇十三老畫家暢遊六省山河

〔中國新聞社北京一日電〕……

荷前園村日前發生驚人之事
八人被控意圖縱火

美要組「和平部隊」派到外國去活動

肯尼迪昨宣布擬由美國男女青年組成

與當地人同吃住同語言不在當地受薪

【路透社華盛頓一日電】肯尼迪總統今日宣佈成立一隊由青年男女組成的「和平部隊」，在不發達國家擔任不受薪的工作。（編者註：請參閱本版今天特稿。）

他在記者招待會上說，這「和平部隊」的隊員將與所在國的居民共起居、共飲食和說他們的語言。

肯尼迪說，他已簽署了一項命令，規定在暫時試驗的基礎上，建立這個「和平部隊」，並還向國會提出一項咨文，建議批准建立永久性的「和平部隊」。他宣佈：「我們希望在今年年底前，能在這方面建立起五百人，或更多人做的和平部隊。」

肯尼迪說：「我們將只選送為主人國家所需要的美國人去，這些美國人有真正的工作要作，而且他們也有資格作那些工作。」

肯尼迪還談了其他各點如下：

（一）阿登納：西德總理阿登納，將於四月十二和十三日訪問華盛頓和他會談。（二）美元：美國黃金外流已暫時停止。他相信這是世界對美元的信心已恢復的標誌。

【路透社華盛頓一日電】美國總統肯尼迪在記者招待會上說，政府並沒有改變關於核子武器的[illegible]……國防部長[illegible]……並不表示政策有什麼「改變」……主張[illegible]地加強美國的武裝力量。

肯尼迪說，不但在西歐，而是在全世界，他都認為需要常規武力的加強。他說，這也就是國務卿臘斯克所提備忘錄中的要點。

幫助為名 征服是實

肯尼迪上台之後，為了企圖籠絡非洲國家的民族意識，施用了他的一套「懷柔」政策。最近，正在着手推行的美國派往非洲的「和平部隊」計劃，就是一例。

早在肯尼迪競選之時，他就說過：「美國[illegible]沒有充分的資財，完全掃除落後國家的饑餓，但是為了幫助這些國家從貧困中解脫出來，具有這種能力的美國人是多得很的。」換句話說，美國要從精神上、文化上去征服非洲。因此，肯尼迪就職之後，美國「和平部隊」陰謀非洲的計劃也隨之逐漸具體化起來。

肯尼迪以「免除兵役」為餌，號召美國青年到非洲。對於此舉，國防部門最初曾不表同意，但據蓋洛普民意測驗說，百分之七十一的青年還是表示了不願服兵役，而寧願去非洲。

肯尼迪委託密州工業大學國際研究所所長帝利根仔細研究這個計劃。一月八日，帝利根提出了一項報告，建議在初步實施這一計劃時，應從小規模開始，即派遣三百個美國知識青年到非洲去工作。

灌輸親美思想

一月二十八日，肯尼迪上任不及一週，就批准了由一百五十八人組成的美國「和平部隊」的「先遣隊」到非洲各地擔任教師的方案。這一百五十八人已從哥倫比亞大學教育系[illegible]中五十八人是有經驗的教師，一百人由教授畢業生中選出……

美國派「和平部隊」的內幕

林明

……灌輸親美思想，「培養」他們的「反共意識」……

據帝利根說，美國對「和平部隊」的甄選是非常嚴格的，年齡規定為二十歲至三十歲，派往非洲工作期間至少兩年，出發前須受九個月的準備訓練；並且規定：他們到非洲後，要和當地人生活在一起，不得混淆當地的人社會。待遇除當地政府給予……

專為對付反美情緒

值得注意的是，美國這樣……

兩年內將訓練五千人

……

倫敦議會談賣淫 女議員們吵通宵

主席搬床到場 清晨八時始散會

【法新社倫敦一日電】英國下院在長夜開會方面，已找到一個例子了。

倫敦市議會昨天下午三時開會，直至今晨八時四十二分結束——會議時間長達十七小時零四十二分，這是倫敦市議會有史以來第二次最長的會議。

市議會在通過了總預算之後，繼續討論一項政府的問題，但結果因[illegible]史密斯肯尼……貴族院的財政問題引起一場論戰。保守黨議員……那個地區仍然被用於賣淫……而工黨議員則加以否認。在市議會的辯論進行至難分難解的時候，出席者為主席凱羅林夫人在她的辦公室架好一張床，到了議員們讓她休息時，她就在床上睡了兩小時。

下院的會議在今晨散會時，國際標準時間零時九分，有太太在市議會的議員們，便過西敏寺橋，到市議會去接太太。他們看見太太們在辯論至某一階段時竟彼此吵起架來，驚不已。

外國遊客訪蘇聯 今年一百八十萬

蘇增設宿營地及汽車站

【路透社莫斯科一日電】路斯社消息，今年外國旅行家欲赴蘇聯旅行，可循幾條新闢的道路前往，沿這些新路設有特備的宿營地和汽車旅店，供應坐私家車赴蘇旅客的需要。

蘇聯預計今年赴蘇的外國遊客為一百八十萬人左右。

張勉集團阻撓之下 漢城仍有反美示威

學生昨舉標語牌要美兵回國

【本報綜合訊】據漢城消息：昨天是朝鮮人民的「三一獨立運動紀念日」，漢城各界本欲舉行大示威，但張勉傀儡集團卻禁止了一個紀念會，同時派出軍警，封鎖示威群眾出動路線。

雖然如此，仍有一些大學生衝到會場外面，高舉反對美國——南朝鮮的新經濟協定的標語牌。牌上還寫明要「美國佬滾回去」。學生們指出，張勉「出賣了三一獨立運動的精神」。大邱學生原欲遊行，因軍警封鎖遊行路線，未能出動。

西藏牧民學珠算

西藏墨竹工卡縣年青的牧民們，在政府派來的財經訓練班裏學習會計業務。（新華社記者 陳宗烈攝）

美國秘魯哥倫比亞等傘兵在巴拿馬中美聯合演習

【美聯社巴拿馬運河區巴爾波阿一日電】美國、哥倫比亞、秘魯和巴拿馬的傘兵部隊、步兵部隊、空軍和海軍，今天將舉行一次聯合降陸作戰演習……

繼美國日本之後 澳也要投資馬來亞

派出貿易部長前往活動

日汽車兩批先後運馬來亞銷售

【本報吉隆坡航訊】繼美、日資金大量投向馬來亞後，澳洲資金亦將開始湧入。澳洲貿易部長麥克尤恩，於上月中旬到馬來亞考察工業情況……

……澳洲駐馬來亞專員……澳洲已派遣多次……馬來亞之鄰邦……

【本報吉隆坡航訊】日本汽車株式會社出產的各種汽車，正在馬來亞銷售……

印尼一歸僑作了隊長

一支養蜂隊的成長

徐翰

養蜂隊怎樣大搬家

向一位老師傅學藝

三十箱蜜蜂繁殖成數百箱

……金水農場的養蜂……黃顯四是……廣東花縣華僑……

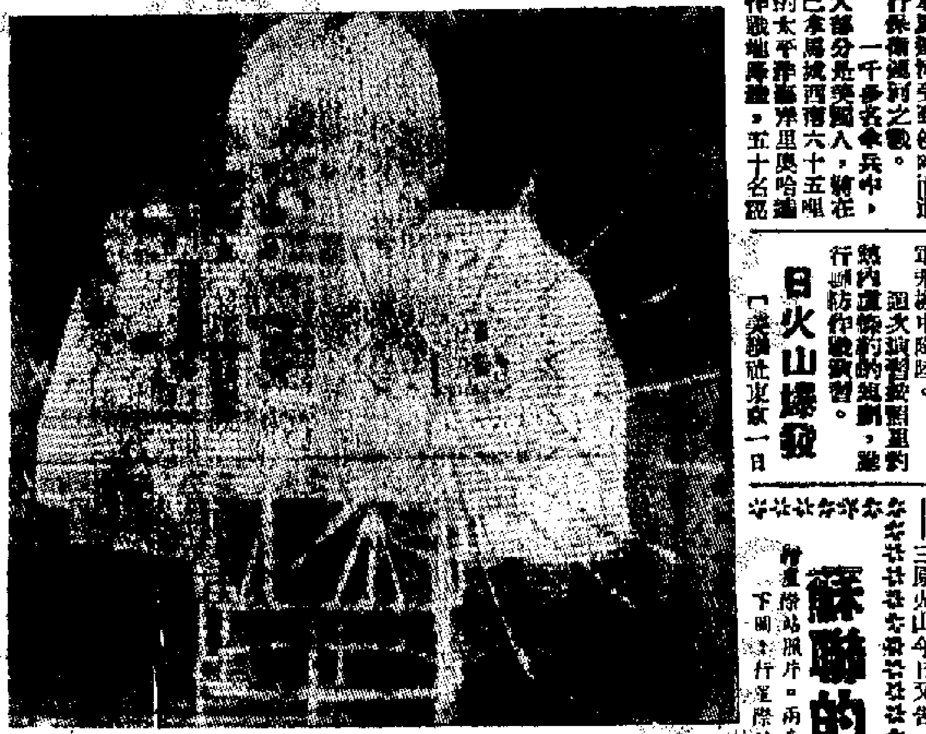

蘇聯的行星際站

【塔斯社莫斯科電】……蘇聯的行星際站……

日火山爆發

【美聯社東京一日電】著名的日本活火山——三原火山今日又告一次爆發。該火山位於東京以南約五十哩的太平洋……

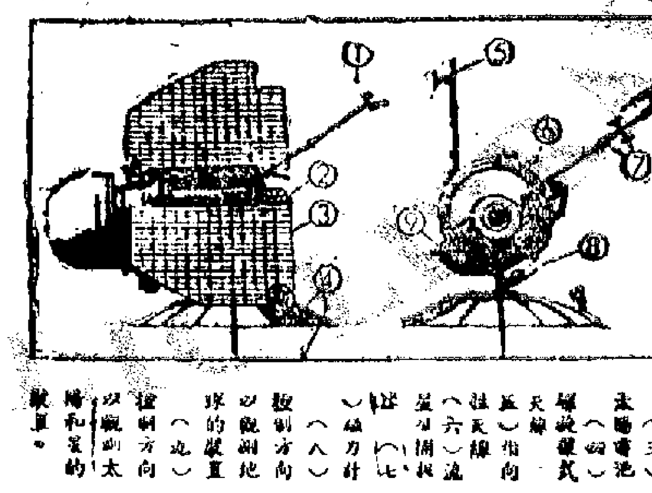

國際簡訊

……

星宣布不許重婚 男子婚齡最低十八歲

【本報新加坡航訊】新加坡以一夫一妻制為主的婦女憲章法令，已於二月二十八日公佈，將在本月廿二日立法議會……

反對核武器反對物價漲 東京兩天連續示威

醫院卅員工因參加罷工被解僱

【新華社北京一日電】東京消息：日本人民今天一連舉行「東京都、道、府、縣的……紀念「比基尼」事件七周年……一九五四年三月一日，美國在太平洋比基尼……

日本工人示威 反對物價上漲

日本工會總評議會和中立勞聯……

志願服役者少 英考慮再徵兵

危地馬拉示威 羣衆打美使館

車輛夜間擾人清夢 東京……

強行改名剛果 ……

聯合國軍壓迫下 剛果政府軍後移

撤出路路阿堡城

聯合國軍企圖解除政府軍武裝

……

荷前圍村日前發生驚人之事
八人被控意圖縱火
案情嚴重不准保釋

【本報訊】九龍城衙前圍村南邊街上月廿四日發生意圖縱火事件。警方經過偵查，拘得八名男子，涉嫌意圖放火，昨午分別解往北九龍裁判署提堂。

首案被告三男子：(一)左發華，卅八歲；(二)李有，卅四歲；(三)李銀，卅八歲。三人被控四罪：(甲)指第一、二被告二月廿四日非法惡意向衙前圍村南邊街十九號意圖放火；(乙)指控第三被告協助教唆第一、二被告犯(甲)罪；(丙)指第一、二被告二月廿四日非法向衙前圍村南邊街十九號意圖放火；(丁)控第三被告協助教唆第一、二被告犯(丙)罪。

次案被告五男子：㊀張冠新，廿六歲；㊁曾碩坤，四十七歲；㊂陳偉雄，四十三歲；㊃洪煥忠，四十八歲；㊄陳文輝，四十七歲。五人同被控於本年一月廿三日至二月廿四日期間與在逃人等串謀，向冠新織造廠、振華織造廠、茂記織造廠、錦記織造廠意圖縱火。五被告人由林元芳律師代表，向法庭請求擔保出外候審。主控官向法庭指出此案嚴重，有可能轉地方法院審訊。

法官判押後三天。被告人暫不須答辯，亦不准擔保出外。

在悍匪的欺騙及暴力下
一老婦被劫二千元
警方擬與男子潘某會面

【本報訊】九龍大圍村的一個老婦，昨天上午九時被人用詭計劫去金飾及現款共約二千元。

被劫老婦名鄭三妹，六十五歲，住在大圍村光明路×號地下，有兒、媳、孫，兒子及媳婦每天一早到尖沙咀去做工，孫子們也上學去，祗一人在家。昨天上午九時許，她出門時見有一男子。這男子對她說，他有事要上街，叫她替他看管一下，她答應。……老婦發覺有兩人並把她拖入睡房，綁起來，……不久，老婦脫險出來。

發現她置身於鄰居×號的新聯紙袋廠中。她身上的金鏈、金戒指及現款都失去。

新聯紙袋廠的老闆姓鄭，聞訊回廠，幫助老婦報警。事後，姓鄭的老闆發現了兩張紙條，是他僱用的一個伙計留給他的，大意謂：做出如此之事，乃受人所迫，不得已而為之，祈諒，等等。還叫老闆代付一張十四元五角的米單。

警方判斷與一位名潘志雄的二十七歲男子會面。他有一位在鑽石山工作的弟弟潘國雄，已被警方傳訊。

上環新填地
昨晚有血案
一算命先生被毆傷

【本報訊】昨晚九時，上環新填地「夜總會」發生一宗血案，有一名姓黃的「算命先生」突被十數人圍毆，頭部受傷。事後被送院救治。他住九龍太子道一×七號三樓。當晚風中，尚有兩個自稱是路人者，被刀仔傷手部，他們是姓林和姓黃，亦同被送院處理。

考取車牌涉嫌舞弊
六名被告保釋候審
涉及欵項龐大 某月達十二三萬元

【本報訊】警務處保外出候訊。

警反貪污組偵查一宗涉嫌考取駕駛汽車執照的舞弊案件，疑與案有關的六名男女六人，昨晨押往中央裁判司署提訊，控方向法庭申請押候七天，以便警方再繼續調查。其中五名被告，各被准以二萬元擔保外出候訊（一半現款及一半人事保或金飾現款擔保），第四被告的女子則准以一萬五千元擔保。

涉嫌與案有關的六人，其中有一名教車師傅，兩名公務員，一名保險公司經理，一名商人及一女子。主控向法庭指出：此案涉及欵項數額龐大，曾於一個月內達十三萬元。

六名被告為：(一)鄭錦興，三十四歲，公務員，住馬頭圍道某號三樓；(二)馮景維，四十七歲，×安保險公司總經理，住深水埗蘇屋邨灶頭某號；(三)周駿，又名黎洪，三十七歲，商人，住灣仔某號；(四)盧佩珩(女)，又名盧麗萍，三十五歲，住告士打道某號；(五)葉林泉，又名葉森，四十歲，教車師傅，住九龍新蒲崗某號三樓；(六)鄭錦城，四十歲，公務員，住九龍旺角某號四樓。

警方查悉，自一九五九年十月一日至一九六〇年十月十九日的期間內，串同葉志光、楊文鑫、潘楷(譯音)向意欲參加駕駛考試人等索取金錢。

首被告及第六被告由胡壽屏律師代辯，第二及第三被告由何×律師代辯，第五被告由高廷夏律師代辯。

第四被告女子，亦為另一宗已定期移解與多利亞地方法院審訊的考車牌舞弊案件的被告人。

假如天色晴朗
今晚可見月蝕

【本報訊】如天色晴朗，今日黃昏後香港人士將可見月偏蝕。月升時間為下午六時十八分至香港時間七時五十二分，地球的陰影將出現於月球的邊緣，九時卅九分，月蝕甚，月球之直徑約百分之八十一，呈現黑暗，當時月球的位置約在東南方行經之四十二度。在月球上之潮時，就影向尖時，則在凌晨零時廿四分。

李泉搶表
入獄年半

【本報訊】上月十日晚上，中區麗山大廈五樓梯間，發生搶掠案，一名商行職員被搶去手表，至二月廿七日，在中環一間押店內拘獲一嫌疑男子，昨解中央裁判署提訊，被告認罪，法官判其入獄十八個月，期滿後由警察監視行為一年半。

被告李泉，廿五歲，失業，居無定所，被控於二月十日在雪廠街中區山大廈內搶去男子梁天航手錶一個，價值港幣一百二十元。

女童被控勒索
判受監視兩年
因知同學竊改名次而要挾

【本報訊】這是一宗兒童犯罪案。一年僅十一歲的黃姓女學生，被警方檢控其在十二天之內，連送在灣仔區三次向一個十歲女同學恐嚇勒索款項，合計達二百二十元。

昨日該案在銅鑼灣少年法庭審訊時，被告揭露此宗勒索案的因由，是以揭發一女同學的私隱為威脅，而達成其金錢的需索，因被勒索的女同學曾將學校成績報告表的期考成績名次竄改以瞞騙其家長，這被告偶見秘密，被告便利用洞悉該秘密的機會，假借他人名義，向該女同學勒索金錢，被勒索的女同學三次向其父竊取金錢以應付無理的要索，結果她終於被家人發覺，經查問而揭發了此宗不尋常的勒索案。

該案昨日在兒童法庭審訊，結果法官黃臣判被告女童受社會福利署感化組監視行為兩年，並判令其家庭賠償原告女童父親的金錢損失，限本月六日繳足。

被告女童的家長指出：該女天賦聰明，在試必列前茅，可惜此次聰明誤用了。

誤入華界 承認錯誤
三名英籍幫辦
昨已被送回港

【新華社廣州一日電】二月二十六日晚，一見習幫辦胥時、克里斯……香港英國當局英籍警察

警員貪污
判四月四

【本報訊】前夜在九龍城區深水埗……黃……被控貪污，犯……四罪，共入獄四個月。

被告鄭永漢，被判……

中南灣泳屋
定今午抽籤

【本報訊】市政局將於今天下午三時在政府合署西座十三樓市政局會議室舉行抽籤，以便分配中灣及南灣五十一間甲級泳屋。凡曾申請此等泳屋之人士，屆時請前往參加抽籤。

為便利顧客走火
樓梯門口有規定

英航聯辦海空遊 乘客可分期付款

【本報訊】據英國海外航空公司宣稱：該公司由本年四月一日起，聯辦世界性海空兩運交換的旅遊航務。該新旅遊方法，就是乘客在旅行地方時，途中可乘搭飛機，其餘一半路程，可乘搭輪船。該公司此舉係與所有規模宏大的輪船公司合作舉辦者。凡該公司的乘客，在旅遊中可任意選擇那一程乘飛機，那一程乘輪船，而且在票價方面得到折扣利益。

英航公司之海空聯遊，為旅客方便起見，分期付款也在該計劃中實施。顧客可先付票價百分之十，然後分廿四個月付款。

凡欲參加英國海外航空公司空遊或海空聯遊者，可向任何地方英航辦事處、船公司、或旅行社接洽。

內姪勒索姑母案
下月轉解高院審

【本報訊】灣仔大道東七十六號樓下肥仔記酒家的老闆娘，在本年一月底及二月迪迭接獲匿名打單信，向她恐嚇勒索，一封索欵三百元，一封索欵八百元。經警方拘控兩項打單勒索罪名的一名青年，原屬該酒家老闆娘的內姪，昨日上午在銅鑼灣裁判署由楊鐵樑法官作初級偵訊，並定期移交高等法院審訊。

原告肥仔記老闆娘王秀卿，乃大道東肥仔記酒家的老闆娘。昨作供時供述：被告人王宗傑是其內姪，由越南返港約六七年，在她家寄住約三數年，離開之後常到訪。她的丈夫何若在大道東七十六號樓下開設酒家。

證據成立，法官宣佈被告還押候下月轉解高等法院審判。

「鴛鴦刀」「黃金座」

【本報訊】繼「碧血俠侶」和「江湖三女俠」之後，峨嵋公司於昨日又推出了一部新片「鴛鴦刀」，分別在中央、金鳳、光明、東樂、新華、九龍影院上映，香港九院遠勢均為一九六一年度頭一炮。

三名警官昨獲釋放

【本報訊】據港府新聞處消息：星期日由九龍前往吐露港出海旅行的三名英籍警官，原由中國當局拘留，經已釋放。這三名警官姓名如下：J.A.T.克里特及V.F.D.契爾……

港府代獄消息：該三名警官在星期日由九龍吐露港乘坐遊艇出海旅行，不知如何誤入華界寶安山(譯音)海面，至此，該被抓獲，入華界他們在大陸期間，曾受到良好的待遇。

為袁雪芬讚賞的好戲
「王老虎搶親」公映
故事曲折風趣 是部諷刺喜劇

【本報訊】「王老虎搶親」昨日上映了。它是「長城」第一部彩色越劇片。根據江南才子周文賓男扮女裝被王老虎搶去後，周文賓和王老虎的妹妹結合的一段故事改編，劇情曲折、風趣，是一部非常幽默的喜劇。拍成電影的「王老虎搶親」，保留了傳統越劇的表演方法，再加上精彩的表演藝術，所以該片實在是一部相當成功而且叫人愉快的好戲。

主演這部片的全是女演員，夏夢演周文賓，李娟演王秀英，羅麗娟演王老虎，余麗珍演祝枝山，……演……彩色、布景和服裝都很出色。袁雪芬看了試片，也大讚好戲。雖然越劇的觀眾因為不能領略越劇的演繹，也不能不欣賞劇情之妙，此片在元宵之夕上映，堪稱是佳節佳片。

《新聯一一「王老虎搶親」》。夏夢女扮男裝，錢難是扮演……

澳四種面額舊葡幣
經交涉後仍准流通

【本報訊】澳門消息：澳葡原宣佈五元、五十元、五百元面額的舊葡幣，由三月一日起不能在市面流通，因此引起了金融的混亂，因為以上四種面額的舊葡幣仍有很大的數額在市面流通，一般居民對此都表示不滿。經過澳門中華總商會的交涉，澳葡當局已同意在市面照常流通。昨天港幣兌換價，一元兌一元二角，四種舊葡幣的……

消息：澳門中華總商會於前日下午三時召開了緊急會議，並邀請各銀業界參加商討此問題，由理事長何賢出面與四種銀行負責人交涉後，舊葡幣仍可在市面流通，並派員向政府秘收辦處換回，仍可換回……同時請求四洋銀行加強匯兌工作，使市民免受損失。

昨天，各店號及銀業界及各行業店號照常流通行使葡幣，以安定金融。

昨天港幣兌葡幣的比值，已由一〇二跌至一〇〇八五，即買一千元港幣補水八元五角。

聯合國認爲
港貨輸歐
不應限制

【路透社日內瓦一日電】據聯合國在這裏發表的一份報告說，香港和日本貨品輸往歐洲所受的限制，應當撤除，以作為西方國家通過更自由的貿易政策的一種幫助東南亞國家……

香港廣播與電視

香港中文廣播電台

上午七時時代曲；五十分音樂。八時卅分名曲：(一)情侶夜訪海神館(何非凡、吳君麗唱)、(二)翠溪狂吠(我誤卿)(何非凡、鄧碧雲唱)。九時十五分天外歌聲處處聞，四十五分蘇州彈詞。十時十五分「名曲心聲」。十一時家庭與樂「千萬目梁」；卅分時代曲。十二時故事「大地飛鷹」；卅分粵曲：(一)梁祝恨史(芳艷芬唱)、(二)風流選君瑞(黎文所、李香琴唱)。一時十分小曲細聽；四十分時代曲。二時粵曲放賞：(一)玉簪記(鄧碧雲、梁醒波、羅劍郎)、(二)鄭少秋、番茄頭(賣花唱)；卅分粵曲：陽告(一)血染薔薇紅(任劍輝、白雪仙唱)、(二)櫻花情淚(新馬師曾、小芳艷芬唱)。三時故事「紫頭千女」；卅分粵劇小舞台：光緒皇祭珍妃(天涯、林妙芝、新梁醒波、鄧碧雲、何燕燕等唱)。五時故事「小五義續集」；卅分兒童節目。六時卅分「敵民近安」。七時粵曲：(一)夢會嬌娥(黃千歲、羅麗娟唱)、(二)秋墳(陳永堅唱)；卅分粵曲精華。八時十五分時代曲；四十五分粵曲：(一)大鬧廣昌隆(李寶瑩、新麗俠演、曾婉雲、新麥炳榮、鄧碧雲唱)、(二)夜吊秋喜(梁無相唱)。十時武家坡(羅劍郎、梁寶珠唱)；卅分京曲：(一)武家坡(羅劍秋、梁寶珠唱)、(二)智斬魯齋郎(李和曾、江新春、趙寧生、李世章、曾世才唱)。十一時卅分時代曲。

香港英文廣播電台

上午七時晨曲；卅分音樂。八時廿分旋律。

香港商業廣播電台

上午七時音樂；三十分英語教授；四十五分口琴節目。八時時代曲；三十分粵曲：(一)長念恭花人(梁漢、白揚)、(二)胭脂扣(小明星)、(三)美人香夢(月兒)、(四)寒江小燕飛、……九時三十分周曾「紫雲杯」。十時零五分時代曲；三十分婦女生活節目。十一時成語故事「繁玉成之四」；十五分粵曲：漢武帝初會衛夫人(蘇覺先、芳艷芬)；三十分小說「駝情娘」。十二時點唱；十五分時代曲；卅分小說「脈劫親情」。一時卅分粵曲戀語狂甚(何非凡)；四十五分時代曲。二時小說「花世界」；卅分粵劇粗選「紅了櫻桃碎了心」(江平、馮玉玲、鍾志雄、禪櫻、蕭倩雲、新麗俠演)。五時卅分兒童信箱。六時小說「再專誠宣」；十五分成語故事；卅分三國演義「韓當卓」。

九時零二分「在家時間」節目。十一時交響樂；卅分「再來一次」。十二時卅分唱片。一時卅分「廳堂」爵士樂。二時卅分「美妙之音」。五時工餘消遣。六時十分閒奏曲。七時卅分流行曲。九時十五分音樂愛好者的時間。十一時十五分夜曲。

麗的呼聲銀色電台

上午七時口琴演奏；卅三分粵曲。八時十分點播；卅分睇寬音樂；卅分時代曲。九時錄音粵曲熱唱。十時婦女講座；卅分時代曲；卅分說唱故事「劍頭鳳」。十一時兒童故事「大力士」；十分故事「界蜜語」「魔法的指環」。卅分故事「酒色財氣」。

十二時卅分點播；卅分客籍風俗小說「再婚」。一時潮劇「蘇陳鬥智」；卅分時代曲。二時怪家庭之「搬屋」；卅分粵劇選播「新殿遇仙記」。四時候「平步青雲」；十五分生活趣聞；卅分時代曲。五時小說「多於女」；卅分自我點唱。六時粵劇「男設「天網恢恢」；卅分粵曲；四十五分小說「刁蠻女俠」；卅分小說「天網恢恢」。七時小說「平凡英雄」；卅分時代曲。九時小說「富貴……十五分球迷信箱；卅分時代曲。九時小說「富貴……

・七時三人行；卅分粵曲檢場「三國子」(鄺志偉、伍木蘭)；四十五分「木偶與我」。八時小說「蓮頭兒殺案」；卅分時代曲；四十五分「月老之言」。九時小說「千面人」；卅分故事海林。十時故事「滿堂春」；卅分錄音粵曲：㊀洞房卸(劉蕙初)、㊁花蒲她淒看(張月兒、駱燕瑩)、㊂山外牧羊歌(李寶瑩)。十一時卅分給女士們聽；四十五分時代曲。

麗的呼聲金色電台

上午七時音樂；十五分時代曲；卅分國語歌劇「女嘉」。十時四十分小說「驚傳」；四十五分夜曲。

上午七時音樂；十五分時代曲；卅分國語劇授；四十五分時代曲。八時潮劇。九時京劇。十時潮州曲；卅分國語廣播劇「錦石補情天」。十一時「大地飛鷹」；五十分時代曲。一時河北大鼓「小八義」；卅分彈詞「啼笑姻緣」。二時申曲「琵琶記」；卅分越劇「金山戰鼓」。三時潮劇故事「鳳飛拳」；卅分潮州曲。四時卅分潮劇故事「河邊英雄」。五時十五分兒童小說「孤兒淚故事「玉竹蕭」；四十五分兒童小說「孤兒流記」。六時英語教授；十五分時代曲；卅分中國通史。七時國語話劇「新聞……」八時卅分故事「劉鳳翩」。九時足球之綜合報道；九時卅分上海滑稽。十時國際小說之「元宵佳話」；卅分京劇選唱；十一時十五分小說「俠義鴛鴦」；四十五分時代曲。

麗的映聲(有線電視)

下午五時中國兒童故事；十分木偶片；卅五分「大瘋狂」。七時卅五分「俠盜猴美濃」。八時世界新聞片(粵語)；十分文社團「匹大變險」；卅五分「開心國家庭」。九時零五分世界新聞片(英語)；十五分「罷事血腥史」。十時零五分「國際警察」；四十五分「醫林雲飄」。

飲食業
(七十二行法例淺說)
為便利顧客走火
樓梯門口有規定

在飲食業的經營中，所以須注意的一個地方，就是店舖的樓梯及門口如何設計。這是因為在港九兩地火災頻繁的情形下，在經營中，那怕一點點的小事也要顧到。

大中國國對立法當局關於飲食業之防火設備特別關切，對於新例頒佈前已經領牌營業者，雖然不能因此而取消其但牌照和限令但另覓新址營業，但要在地設備各種防火設備，如在店內平時配備大量滅火筒之類。

但關於新領牌照之酒店，就必須注意到但之前位防火與走火路線如何了。例如上文所說走火通路問題，最重要一項，但除此處一項卻還有兩項附例，直到今天還未為一般人所注意，就是飲食店樓上營業場門口與樓梯兩面門口寬度的規定問題，因為這都是與走火路線有密切關係的。……

(一)門口寬度規定，以四呎闊為標準，但最少也不能少過四呎。

(二)凡在樓層上營業的飲食店，……須有樓梯及門口……

(三)以上三項條例規定，以防萬一發生火災時可以減少顧客走火障礙。(廿三)

薯仔

撲克牌傳說宮女造
花樣變化各國不同
起初有七十八張流行於歐洲

心泉先生：

撲克牌據說是在一三九二年由一個法國宮女創造出來，獻給法國國王查理六世作為娛樂的。也有人說，在一三七九年，比利時已經有了撲克牌。英國博物館保存的一張世界上最古老的撲克牌，就是在十五世紀時，威尼斯……

據研究，當時的撲克牌共有七十八張，其中五十六張是……其餘十二張是「將牌」，二十二張是圖畫，後來從一開始不久，就變成只有五十二張，加上王帝、皇后、武士和侍者，那就是圖畫的牌……另外多了一張「小丑」，但是後來把牌取消了二十二張，並把五十六張減為五十二張。

在法國和意大利流行的早期撲克牌，分為劍、杯、宮杖和錢四種花色，在十五世紀的英國、德國和現代的撲克牌，則分為心、鑽、梅花和黑桃四種花色。現代的四種花色是由十六世紀的法國撲克牌演變而來的，並且在其他各國的形式，黑桃(梅花)是法國的一種鏟頭，SPADE一字由意大利的SPADA而來，它的意思是刀劍；方塊是……的象徵；紅心保持原狀，梅花是從意大利文而來……方塊代替了原來的錢。

在法國國大革命時期的撲克牌，國王與皇后的形象被取消了，代以適應當時政治氣氛的圖案……

一八〇六年起，……在法國曾經流行過一本專談撲克牌的書出版……維持了很多年之久。在十九世紀的撲克牌上還有廣告，反映了當時的服裝式樣。

撲克牌的歷史反映了時代背景

撲克牌的圖案能夠反映出每個時代的特徵，我們就是以撲克牌的形式，確定它的時代……撲克牌不少的撲克牌上的圖案都是反映了當時的政治、歷史和社會的……

心覺跳 常發燒
心臟病復發

讀者先生：

我太太自幼患有風濕性心臟病，病後一直沒有再出現什麼症狀，近日因常覺心跳，發燒，精神不振……

半導體管電路

讀者先生：

……

一家不同住
戶口分開填

讀者先生：

八本登記時，不知戶口調查……

戶口調查問答

民間醫藥談

黃蝕病單方

九叔一家人以制刀為業，……

蜜蜂王國

通常一個蜂巢只有一隻蜂王。如果突然失掉了蜂王，不到半小時工蜂就會知道，工蜂在四處尋找，這時蜂巢的秩序就亂了。大部分工蜂停止了工作，並且很快地給出幾個王台來。在王台裏的蜂卵化成幼蟲後，工蜂就把最早出的一隻幼蟲哺以王漿……

蜂王從卵到羽化成蜂只須十六天。蜂王出房三天後，在天氣晴朗時，開始飛出巢，尋找交配的雄蜂……附近的自然環境等等，這天時開始發情，在空中和雄蜂交尾。交配成功後二、三天，開始產卵……

……

蜂王失 天下大亂
皇夫無權 壽命短

港府決定增加多項稅收 收入年增二千八百餘萬

【本報訊】港府財政司祈樂嘉昨在立法局會議上宣布港府稅收政策。有的於昨天起已生效，有些於四月一日起實施，另外一些則將陸續實行。

新樓物業稅 下月起加倍

影響最大的恐怕是物業稅的提高，不受租務管制的樓宇即新樓的物業稅，將於四月一日起提高一倍。已有人擔心此舉會刺激租金的增加，轉而刺激一般物價。

汽油柴油稅於昨天起已提高。同時私家車、電單車、客貨兩用車的牌車稅，按車值照百分之十。海沙同時也加價。部分印花稅、博彩稅也都將提高。大型汽車牌費及香港製汽車泊車費也考慮提高。

祈樂嘉雖然沒有宣佈增加自來水費，但表示將來會有必要提高水費。

至於所得稅，他預料在不久的將來稅率將不得不增加。首先增加公司溢利稅。但他主張在實行這種辦法之前先實施所謂「全面所得稅制」。

下年度收支 估計剩大錢

在談到加稅問題之前，祈樂嘉報告了到今年三月底爲止的本財政年度以及四月一日開始的下一財政年度的收支狀況。本年度預算時是有二億二千六百萬元赤字，但現在看來很樂觀希望有約五百萬元盈餘。下一年度有約一億九千四百萬元赤字，祈樂嘉預料仍可能有盈餘，甚至有更大的盈餘。

港府辦彩票 並發公債券

但祈樂嘉對下年度工商業前途，描繪了一個近乎不景氣的圖畫。他提到了製衣業、塑膠業以及紡織業的困難。爲了應付這種情況，他除提出加稅主張外，還建議由港府發行獎券，於八月間開始試辦，每券售二元。此外他也說到發行債券的可能性，包括發行康務公債券。

繳納物業稅 方式有三種

在各項加稅建議中影響最大的恐怕是物業稅。雖然加者只是不受租務管制的新樓，但據祈樂嘉說：目前市區內所有住客中實際上付新樓租金的佔百分之廿五。

依照祈樂嘉的主張，四月一日起實施物業稅新辦法後，樓宇繳納物業稅的方式將有三種：

一、不受「業主與住客條例」管制的樓宇，按地方稅條例規定的標準稅率百分之十二點五計算，再扣除修理保養費津貼百分之二十，折實徵收。

目前，一切樓宇物業稅是按上述標準稅率折半計算，再扣除修理保養費津貼百分之二十，折實等於按全年租值百分之五課物業稅。

二、受「業主與住客條例」管制的樓宇（即舊樓），仍繼續按標準稅率折半計算再扣修理津貼，即和現在辦法一樣。

三、全部由業主自己作爲住宅用的樓宇，免繳物業稅。手續和現在空置樓宇免繳物業稅的辦法一樣，即繳了之後再申請發還。

如業主對稅局判定樓宇是否屬於受管制樓宇的決定不服時，可按照租務法例規定的程序向租務法庭申請裁定該樓宇是否受租務管制的樓宇。

小業主如負擔重 可計個人入息稅

祈樂嘉也提到，只擁有一兩層新樓而靠收租過活的小業主，如覺得增加物業稅後負擔太重，可按照地方稅條例「個人入息稅」辦法向稅務局申請個人入息估稅。

所謂個人入息估稅，是將個人及其妻子全部收入，包括薪金、佣金、利息、租金，其他個人營業所得，全部呈報稅局作總估稅。如稅局准許按個人入息稅估稅，且全年全部收入未超過法律規定的免稅額者，（即本人七千元，妻子七千元，未成年子女頭兩名每名二千元，第三四名每名一千元，其餘每名五百元，但子女總免稅額不能超過七千元），則在該估稅年度內已繳的物業稅可以發還。

物業稅增收部份 達一千八百萬元

祈樂嘉預料下年度因物業稅調整，所增加的收入，可達一千八百萬元。

至於因調整各種稅率而可望增加的收入，連上述一千八百萬元在內，總計在三千五百五十萬元左右。

博彩稅提高 印花稅增加

其他加稅計有：博彩稅從百分之五提高至百分之七點五，但屬於賽馬所抽利潤則至百分之九點五。彩票彩金稅率仍爲百分之七點五。這項增加，下年度可望得三百萬元。

印花稅率的合約，印花稅從一元增至三元。分期付款合約、買賣合約印花稅，每約目前每百元抽一角，增至二角。這項增加可望得一百五十萬元。

買新車收附加費 汽油柴油亦加稅

首次登記私家車按車價收附加稅百分之十，有關法例已於昨日下午三時起生效，並由憲報發行號外公佈。但貨車、巴士、的士免繳附加稅。這項稅估計可獲五百萬元。

汽油稅每加侖加二角五分，從每加侖一元二角五分加至一元五角。估計一年可增收入五百萬元。

柴油稅去年未曾增加，現在加稅，爲每加侖由一元增至一元二角五分，這只是第一步。但因柴油稅只增加每加侖二角五分，此項可增收入估計一年約二百萬元。

在另一方面，不適宜於汽車使用的柴油，關於油類加稅辦法，也都於即日起生效。

海沙亦加價

海沙售價由每立方碼九元增爲十元，並自即日起生效。

全面所得稅制度 代替直接稅制度

至於汽車牌費，也可能增加，但據祈樂嘉說：這措施提高的將只是較大型的汽車，不過，他同時也表示要擴大泊車收費錶的裝置，而且泊車費也可能提高，包括在多層停車場的泊車費用。

祈樂嘉對目前的直接稅制度表示不滿。提到目前稅制下的許多漏洞、逃稅現象和「不公平現象」。因此他已經向港督建議「立即考慮用全面所得稅制度來代替我們目前這種徹底不滿意的直接稅制度」。稅務局已起草好了新制的大綱，將先加以審查看是否適合香港環境，然後提請港府及立法局批准。祈樂嘉認爲「預料在不久的將來稅率將不得不增加，不公平的現象將更擴大，所以這個問題變得更爲重要了」。他說：除非稅率先增加，不應增加公司利得稅。所以他認爲首先應考慮公司溢利稅。但是，他更希望在調整任何稅率之前，先實施「全面所得稅制度」。他說目前這只是一種建議，提供立法局和他的繼任人研究。（祈樂嘉即將退休，由郭伯偉繼任財政司。）

一年內稅收 增加一成四

下一年度的預算草案，歲入約八億七千八百萬元，歲出約十億零七千二百萬元，有赤字約一億九千四百萬元。

本財政年度修正後的歲入約八億二千六百五十萬元，比預算時增加了一億一千四百萬元，比去年決算的歲入增加了一億六千二百萬元，表示一年內稅收增加百分之十四。至於支出，本年度修訂後的歲出約八億二千一百三十萬元，比預算減少了五千七百萬元。祈樂嘉預料本年度不但很可能只有很少的赤字，甚至如果竟有約五百萬元左右的盈餘，他也不會驚異。

神秘人物有意撚化 破案希望仍甚渺茫

黃錫彬疲勞未復聲音有些沙啞

【本報訊】據有關人士透露：日來警方雖極充分動員，但是，各種跡象顯示，有關方面似尚缺乏對付高策，破案希望仍甚渺茫。昨天警方除派出部分人員帶同一名據案的重要證人，同去各澳頭碼頭監視辨認外，未聞有其他搜索活動。警方專查黃案特組昨晚萬里收工，一位人士解嘲地說：「一睇是個神奇」」。

據稱：在黃錫彬自行出面前後，有關方面所得的一項報告，提供報告的人用意殊難逆料，至目前觀之，似「撚化」多於啟事。這項報告表示，他熟知匪黨最初擬索黃錫彬港幣一千萬元。他只說出姓，第一項報告只稱：有關人士可以在土瓜灣道四七×號找到他。有關方面前往他所提出的地點找尋，卻撲了個空。

記者曾前往土瓜灣道上述地點採訪。發現土瓜灣道根本沒有四七×號這個號數。土瓜灣道一邊單號把號碼，只到三百三十多號；另一邊雙號把號碼，則只有二百多號；再伸延便是模號地段，大多是工廠和單層「僭建」屋宇。

此位神秘之人在他第二次提出的報告中說，可以在香港仔鴨脷山村十×號找到他。有關方面派人去了，亦同樣撲空。記者循線索調查，發現所謂十×號也者，竟是空地一片！

有人就懷疑，如果是一個普通的無聊的人，要跟有關方面開玩笑，他會不會有那麼一份「閒心」，特別調查了整條土瓜灣道，精確地知道那裏的房屋號數；又有那麼一份閒心，竟又特別調查了香港仔的鴨脷山村，精確地知道那裏恰巧在十×號處，是一片無屋空地？人們認爲，如此看來，提供此份報告的人，顯然不會是個普通的開玩笑者，而極可能別有用心，目的在使警方疲於奔命，而便於掩護某些活動的進行。有關方面對正繼續調查中。

【本報訊】據稱：黃錫彬疲勞未復，近日聲音有些沙啞，說話有困難。此次他被釋後，外間的種種說法均屬謠言。此案仍將在極其複雜的情況下發展。因此，亦使直接牽涉到三個方面，其一是至今未曾失手的匪衆，他們對雖已釋出的黃錫彬及其家人，是否還想得到的殺害威脅；其二是黃錫彬一家，他們所受損害，爲此而需要付出若干代價，一般人揣測，他家當亦在所不惜；其三是亟欲破案的警方。

這三方面關係微妙，其中自有若干矛盾之處，相生相剋，局面因此而不能不複雜。持有此種看法的人士認爲，局面之沉悶，恐將保持一個時期；而設若有一方面心不足，「杰嘢」可能在此種情況下爆出！

黃錫彬雖被釋出，有特殊親情關係的人士甚注意，經常派便衣探員跟蹤。

警方目前對與黃家有關者，包括親友，均不會於短期內放鬆注意。如黃錫彬仍有一點行動，亦可留意到各銀行、保險公司的情況。

港府加稅預算要點

▲下年度歲入預算八七八、〇〇〇、〇〇〇元，支出預算爲一、〇七二、〇〇〇、〇〇〇元，不敷數爲一九四、〇〇〇、〇〇〇元。

▲四月一日起，所有不受租務法例約束的樓宇，要徵收十足稅率的物業稅，受管制的住宅樓宇仍折半徵收，全部由業主自己居住的樓宇免繳物業稅。

▲昨天下午三時起，新登記的私家車照全部價值徵稅十分之一。

▲昨天起，汽油稅由每加侖一元二角半增至一元半。

▲油渣稅由每加侖四角增至一元。將後將提至每加侖一元五角。

▲由三月二日起，海沙出倉價格每立方碼增加一元，即每立方碼十元。工業用沙每立方碼收廿四元。

▲博彩稅率由百分之五增至百分之七·五。

▲合約印花稅由一元增至三元。分期付款購買合約和印花稅五元。

▲買賣股票合約印花稅由每百元或以下徵收一角增至兩角。

▲據說，預料水費有進一步增加之「必要」。

▲將來建築隧道，通過獅子山，徵收通過費。

▲本年八月間開辦官辦彩票，每張二元。

三家火油公司汽油 昨午二時開始加價

【本報訊】立法局昨天下午二時半開會時，財政司祈樂嘉宣佈將汽油稅每加侖增加二角五分，而油渣稅則每加侖增加六角，由昨天下午二時起開始實行。

亞細亞、德士古和美孚三家火油公司，已於昨天下午二時起宣布汽油加價。亞細亞火油公司貼出一張佈告說：「茲因港府增加汽油稅，由每英加侖港幣一元二角五分，增至每英加侖一元五角，和輕質柴油稅，由每英加侖港幣四角，增至每英加侖一元。本公司汽油及輕質柴油價格調整如下：易加汽油每英加侖二元八角（舊價是二元五角五分）。超力易加汽油每英加侖三元零五分（舊價是二元八角）。輕質柴油每英加侖二元（舊價是一元四角）。」

美孚火油公司也同時貼出了一張佈告說：「茲因港府增加稅額，自一九六一年三月一日下午二時正起，敝公司之汽油及汽車用油渣零售價將調整如下：無比高度汽油每英加侖三元零五分。無比普通汽油每英加侖二元八角。無比油膏（油渣）每英加侖二元。」亞細亞火油公司另

火油公司的加價通告

通告

敬啟者：因政府加徵汽油稅，由每加侖一元二角五分增至一元五角，輕質柴油稅由每加侖四角增至一元。本公司決定由即日（一九六一年三月一日）下午二時起，依照新稅額將汽油及輕質柴油價格調整如下：[illegible]

德士古火油有限公司啟

一九六一年三月一日

吹和緩東風，早上在港九區域有薄霧，下午部份時間天色頗好，天氣和暖而潮濕。

外發出通告稱：本公司由即日（一九六一年三月一日）下午二時起，將汽油售價，每英加侖增加港幣二角五分，輕質柴油售價每英加侖增加港幣六角。本公司已通知各油站代理，如貴客在本日（即三月一日）下午二時前簽購油票，可在「二時後」加油時，以便查核。貴客到站加油，希爲合作。

在油站職工加設上述時間之時，簽購單上，證明貴客係在今日下午二時前到該站加油，希爲合作。」

一聞加稅即受影響 私家車電單車加價

如此一來車行的生意更難做了

【本報訊】港府立法局開議私家車將徵收一項稅收（Purchase tax）後，本港各汽車行於昨日下午二時立即將各種私家車定價提高百分之十。如昨日下午二時前售一萬元者，二時後就售一萬一千元，大小型電單車亦同樣加價。新例雖未規定貨車、巴士及作的士用的車輛不必徵收百分之十貨物稅。

各車行中人對此次增稅均抱悲觀，因年來汽車生意競爭劇烈，各國新牌子的汽車不斷投入市場，影響之下，各家公司生意均形淡靜，一旦增價之後，買家胃口勢將減弱，生意更難做了。

據行中人說，汽車增稅，表面上看，稅額只加在有錢佬身上，他們不會在乎這一、二千元，其實並不如此簡單。自汽車接受分期付款後，許多車主並非有錢佬，他們因繳市區房租貴，住於郊區，買一輛廉價車輛代步，這稅率加在車主身上就不簡單了。另方面，汽油增價，也是汽車生意的致命傷。買車的人除了考慮車價之外，也會考慮到用油問題，一旦發覺養一輛汽車的費用太重，他們就會裹足不前了。

【本報消息】港府立法局昨天下午在立法局會議上提出的關於歐洲自由貿易區的報告，正在發生重大的衝擊。一年來的西歐方面的新發展，變化，因爲「共同市場」和「歐洲自由貿易協會」的工作，正在迅速進行。各區經濟團體，不但準備撤除它們之間的貿易關稅，而且打算實施共同的關稅，來對抗世界各地輸入品。

「自由貿易協會」的會員國家，對於會員國的製品，但是在香港的製品，免稅入口，但是它們各自保留了對第三者的關稅制度。其對於本港目前爲止，這類

港督柏立基談一九六一年預算

的影響，並未有多大不良影響，但是在關稅方面採取調整及加緊步驟之後，我們的出口必將遭遇嚴重困難。

近年來，我們常常碰到與我們經濟生存及生活舒適至關緊要的問題，即水的問題。

本年我們由近鄰獲得最受歡迎的額外供應。大欖涌供水計劃最後一期的工程，已經接近完成階段。大欖山方面新水塘和其有關的隧道、引水道和抽水站的工程，也將逐漸完成。我們還希望本年內可以接觸工程顧問行關於將船灣海和白沙灣海水道成爲水塘在經濟上的利益和可

能性。

港府已經撥出更多的土地在目前正在黃大仙、沙田、荃灣、小輪及油麻地小輪公司新碼頭之間進行填海計劃。同時港府也加速批出工業區的新建造地段，以興建工業大廈。

病床缺乏仍極嚴重 中小學額將有增加

醫務的問題，是傳染病，尤其是肺病的不敷應用。醫療及醫院病床的供應，是由於大多數人被迫擠在一起居住的結果。我們必須採取的措施，是盡力之所能提供給他們充足的醫療數字。關於醫務上的措施，我們的計劃是實施十卡介苗注射，計劃的目的是在使百分之八十的新生嬰兒接受這種注射。我們的醫藥衛生人員的報告說：有幼的居民患染肺病的情形，已有顯著的減少。他們相信，從肺病的死亡率逐漸降低：從肺病死亡率可以看得出擴大接種計劃的效果。一九五一年時，肺病的死亡率每十萬人中有二〇八人死亡。一九六〇年的死亡率減至七〇人。這些數字，實在令人興奮。

至於醫療病床的缺乏，情形仍極嚴重，尤以人口增加率遠比港島爲高的九龍的情形更爲不佳。自從一九五一年以來，就整個本港而論，病床總數已經由四千六百張增至八千〇九十張。初看起來似乎令人滿意；但如果各位把這些數字，與預算的人口數目比較，各位就會發覺病床的比例，目前每一千名市民只有二點五張病床，不足以應付需要。計劃是增至每一千人有三點五張病床。一九六三年伊利沙伯醫院及新設醫院增加了病床之後，我們將可提供足夠的比例。但是，即使我們在不斷增加病床，最低限度必須供給二百五十張新病床。在一九六三年伊利沙伯醫院及新設立醫院開工作之前，我們將不會不出任何足以大量減少病床缺乏之情形的辦法。

青山精神病院，將在本月內開幕，病院將共有一千張病床，包括一百二十張以供裝設鐵肺者之用。在新界、荃灣和青衣等處，已設有醫院的計劃，仍在擬訂中。

擴充小學教育七年計劃預定在七年內增加學額二十一萬五千個。在六年之後，小學學額已經增加了二十五萬四千八百四十個。在下財政年度結束的時候，預料可以再增加九萬一千個，同時小學生將達五十餘萬人。關於中學方面，新成立或大加擴充的中學，計有十間，包括目前在學校校址上課，不久即將遷往特別設計校舍之官立中學和補助中學。這是本港首次開辦的實用中學，招收對有志接受中學教育的學生，他們的才能在技術科目方面多於文科之學生。這些實用學校的課程，注重一般工藝、木工、商科和家政—這些科目可以協助學生就業。這種職業訓練計劃，有益於工商業。關於在九龍所設一間男生中級工業學校，及擴充何東女子職業學校的問題，我們已經完成計劃，不久即可進行建築。港府已經決定，除了使鑽木屋區居民之外，第二項優先處理的工作，就是供應廉租屋宇，以及屋宇建設委員會所興建的標準。但是比較便宜的屋宇要好一些。我們現已選定地址，來興建最初四批這樣的屋宇，並且保留其他地址。我們所選擇的地址之一，就是紅磡方面靠近鐵路的木屋區大火的地方，我們已經在那裏進行關地建工程。

中央實驗歌劇院 舉行廣播音樂會

今晚收廣州台便可聽到

【本報廣州專訊】中央實驗歌劇院今晚（三月二日）七點二十分在廣州人民廣播電台舉行演播音樂會。參加音樂會演出的有我國著名歌唱家方曉天、郭蘭英、郭頌和國際比賽獲獎者—中音獨唱家李維勃、青年獨唱演奏家喬 、以及中央實驗歌劇院合唱隊和管弦樂團。我國著名作曲家黎國荃等擔任指揮。

廣播音樂會的節目有西耳所創作的歌劇「揚子江的暴風雨」的片斷，十九世紀意大利作曲家威爾第的歌劇名作「茶花女」中的「飲酒歌」和「親愛的人兒」的選曲「大風大浪壓過來了」、「勝利的紅旗滿天飄」等。和鋼管獨奏「牧羊姑娘」，男中音獨唱歌劇「憤怒之歌」中的「唐家川的詠嘆調」，女高音獨唱「新疆歌唱毛主席」和交響詩「穆桂英掛帥」中的片斷「掛帥出征」等精采節目。

獅子山下鑿隧道 行車收回買路錢

【本報訊】港府準備在獅子山下開闢隧道，供汽車行駛，爲九龍市區與沙田間開闢第二條行車路線。

港府財政司祈樂嘉昨天向立法局作預算報告時提到了這一點。他說：依照大埔道與改善淡水湖的計劃，原擬在獅子山下鑿一隧道，敷設三支大水管，將淡水從沙田輸送來市區，後來發現這樣做，倒不如使它成爲一條大路，供汽車及電單車行駛。

在下年度預算內，已列有五百五十萬元作爲開鑿隧道的費用，但敷設水管、鋪路面、裝電燈、通風設備等費用不計在內。這條公路通車後將成爲沙田與九龍市區之間另一條行車路線，完成後可以與沙田繼續接連。他說，在計劃中，將向通過隧道的車輛徵收買路錢，以應付一部分費用。

另一條路計劃是從觀塘經牛池灣越過山崗通過汽車公路，以減輕淺水灣道的擁擠情況。

海沙汽油加價加稅 昨日憲報號外發表

【本報訊】昨日港府憲報號外發表，海沙價格由今日（三月二日）起，建築用沙每立方碼十元，工業用沙（包括供應）每立方碼四元，至於汽油方面，由昨日下午二時起每加侖徵稅如下：（甲）汽油（一）汽車用油一元半，（二）其他輕油一元（乙）重油（即搭輪油）（一）市區巴士及九龍巴士專用五毫，（二）其他車輛所用一元，（三）其他內燃機油及重油用途和種類不同的一毫。

攤位裝飾 華麗美觀
鐘錶展覽開幕
會場設在舊海軍船塢場參觀免費
由大會撥出名貴手錶一批贈送

【本報訊】港九鐘錶商會主辦的第二屆鐘錶展覽會，定今日下午四時三十分在中區舊海軍船塢場址請港督柏立基夫人主持剪綵，大會名譽會長郭贊，大會主席謝柱祥，副主席潘燧生、劉錦發將在大會門前迎迓，由周錫年介見。剪綵後，由大會主席謝柱祥女公子謝艷玲向港督夫人獻花，儀式簡單隆重，繼由大會各部負責人陪同巡視會場一週。

今屆參展表行、洋行、廠號甚衆，全場共有大路三條，裝設華麗，美觀奪目。第一街有太平洋行、怡祥表行、林源興表行、毅成行、石利洛洋行、達昌洋行、余日記表行。第二街有石利洛洋行、亨孝純公司、華明行、昌隆洋行、大丸公司、中南公司、華僑行、錦孚行、瑞士表行、華明行、興利洋行。第三街有華東公司、搜和製造廠、張達洋行、好時洋行、興隆公司、萬明洋行、興利洋行、大昌洋行、瑞興公司、金興華記金屬製品廠、寶義行、立興公司、中南公司、怡和洋行、大茂行、旗昌洋行。

香港鐘表出品的展覽攤位，亦有遠東金屬製品廠、標明表花加造廠、恒光金屬製品廠、和興皮帶廠、成藥金屬製品廠、璟鵬記表殼製造廠、大東金屬製品廠等。

大會開幕後，今晚七時正式開放，不收門券費用，歡迎各界人士進場參觀，汽水部亦開始供應，凡在會場汽水部按照市面售價每支三毫，光顧者即有機會可以獲贈世界各國名表一隻或本港鐘表工業出品。今日由大會送出的名表，計有十四K細三針蘿男庄表一隻，包金鋼型女裝表一隻，亞美達女裝包金表一隻、依波路全鋼男裝表一隻、三星牌鬧鐘一隻、余日記鬧鐘一隻、何德記鬧鐘一隻、精工鬧鐘一隻、梅花錶帶五條。三月三日送出的名表，計有西鐵廿五石十四K日曆自動游水表一隻、羅唐納女裝包金表一隻、仙力辰金鋼游水表一隻、華納表一隻、瑞德時表（廿一石夾金男裝）一隻、三星牌鬧鐘一隻、余日記鬧鐘一隻、何德記鬧鐘一隻、史勿夫鬧鐘一隻、梅花錶帶一條。

大會全部裝修工程經已全部完成，會場昨晚燈火輝煌，各參展攤位亦已大部分陳設完善，各種名表今日中午前全部運抵會場。

大會主席謝柱祥

大會副主席潘燧生

大會副主席劉錦發

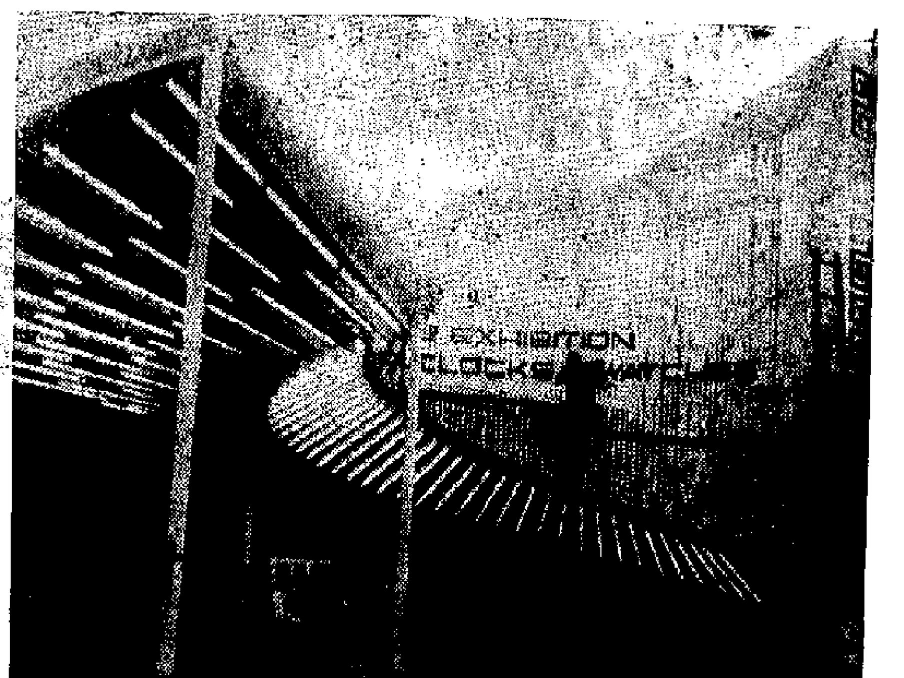

第二屆鐘錶展覽會大門（本報攝）

理事長謝柱祥簡歷

謝柱祥一九五八年被推選為港九鐘表商會理事，翌年被推選為理事長，謝氏幼年進入英文書院供讀，是香港社團中的青年首腦之一。謝氏熱心社會公益，對鐘錶業務，經多年來的經驗，至其卓見。其所主持的鐘錶廠，業務蒸蒸日上。去年謝氏升任理事長，主持會務，繼續為鐘表商會籌備第二屆鐘表展覽會，奔走盡力。

九龍珠寶首飾商會 宣誓就職春茗聯歡
首飾業文員會音樂組演奏助興

【本報訊】九龍珠石玉器金銀首飾業商會，昨（一）日下午五時，在該會禮堂舉行第六屆理監事宣誓就職典禮，儀式簡單隆重。晚間七時，假商華酒樓三樓舉行春茗聯歡。由理事長王文主持，到有嘉賓及社團代表高炳權、李瑞、謝伯昌、周九如、鄭裕彤、潘兆修、張適如、李文榮、周猷、梁景棠、劉志民、麥席滔、梁淑安、殷偉年、馮肯生、吳新等同人三百餘人。由九龍首飾業文員會音樂組演奏音樂助興，情況至爲熱鬧。該會新任職員名單如下：理事長王文，副理事長馮炳燊，監事長黃百泉，總務主任林贊銓，財務主任王金，會計主任周君令，福利主任梁席珍，交際主任董惠滔，理事：梁賢照華、關道、何潤生、馬樂麟、梁凱寬、梁深泉，秘書黎文佑。

米行商會改選職員 理監事長均獲蟬聯

【本報訊】香港米行商會有限公司改選第十一屆職員，全部理監事順利選出，理事長錢鑑堯，監事長楊永康，副理事長張映成、歐陽長均當選連任，並聘請趙聿修爲名譽會長。香港米行商會於上月廿八日召開的週年大會中舉行改選，新員就職日期另訂舉行。該會第十一屆理監事名單如下：名譽會長趙聿修（榮觀行），理事長錢鑑堯（聯豐行），監事長楊永康（義和隆），副理事長張映成（茂泰行）、歐陽長（永生行），總務主任陳炳焰（寶承興），總務副主任余蕃（曉興祥），財務主任鍾潤文（榮觀行）……

九龍華商會 新理監事明就職

【本報訊】九龍華商會，第十九屆理監事職員，日前經已選出，定明晚八時在高華酒樓舉行就職典禮，同時舉行會員春節聯歡大會，請華民政務司區煒森蒞臨監誓，典禮完畢後，設宴聯歡。該會理事長何孝絲、倪少傑，會長黃鼎能，監事長楊仲明、溫遜明等名東籍有關人士蒞臨觀禮。財務副主任曾兆生（嘉利行），審計主任黃寶煌（寶泰行），審計副主任廖賢君（昇隆行），調查主任林炳祺（永利行），調查副主任蔡聯（友成行），監事陳明（茂益隆）、陳隆南（裕豐隆）、翁時泰（鑫源興）、陳覺軒（福安行），候補理事張鎬（四記莊）、鄧錫源（榮興米機），候補監事陳忠演（展利公司）、梅權華（華興泰）。

百貨職工舉行會演

【本報訊】港九百貨商店職工會旨在展開工友業餘文娛康樂活動，定於今、明兩晚在工聯康樂館舉行「百貨工人新春遊藝會演」，會演節目包括粵劇、歌曲、舞蹈、樂器演奏、雜耍等五個項目。

中總唱片欣賞晚會 四日晚有遊藝會

【本報訊】香港中華總商會爲增加會員康樂活動起見，最近不惜巨資，裝修九樓禮堂，所有燈飾裝飾、燈光佈置、沙發坐椅、扩音設備，均採第一流裝置，舞台現既堂皇，並有最新型身歷聲音響器，以便經常舉行各項晚會活動。該會適日舉行綜藝，均獲事家讚許。最近，該會晚春節期間，一連串舉行多項晚會活動。昨晚該會舉辦「中樂唱片欣賞晚會」，高卓雄致詞之後，並加以一邊進茶點，一邊欣賞音樂，情緒甚佳。該會四日晚更有盛大的「歐西唱片欣賞晚會」，六日晚會更有遊藝晚會，歡迎會員及其親屬參加，券價每人一元，聞已甚多，發售，存券無多，售完爲止。

華人文員會 將慶「三八」節

【本報訊】香港華人文員協會定四日晚上八時，在金陵酒家三樓舉行慶祝「三八」婦女節茶節會員聯歡晚會，屆時節目繁多，計有交際舞會、各種小型游藝節目、燈謎、摸彩、攤位游戲等。該晚會大人茶券每位二元，小童茶券每位一元，歡迎該會會員、婦女會員及家屬向該會登記處購票參加。

南北行公所同業 明設春節聯歡宴

【本報訊】南北行公所同業，將於明晚在廣州酒家舉行春節聯歡宴會，已辦出餘興遊三百餘張，訂下席廿席，同時尚有電影、粵曲等節目助興，七時遊藝，九時入席。該同業參加單位有南北行公所、上海辦館、安南、暹羅、米商、果欄、鹹雜行等。

抽紗商會明晚聯歡

【本報訊】香港抽紗商會春節聯歡晚會，定明晚在金陵酒家舉行，七時開始遊藝，九時聚餐，席間有潮劇助興。

社團活動

三月二日

港九鮮魚乾海味商會（下午二時）在會所舉行新舊職員交替。

柴灣街坊會（下午二時）招待慰問會座談。

中華廠商聯合會（下午四時）舉行各行工業代表座談，研討中國港貨改進及推廣辦法問題。

第二屆鐘表業出品展覽會（下午四時半）請港督柏立基夫人主持剪綵開幕典禮。

大坑西街坊福利會（下午七時）在新豐酒家舉行新春聯歡聚餐。

港九百貨商店職工會（下午八時半）在工聯康樂館舉行「百貨工人新春遊藝會演」。

攤位裝飾 各出匠心

▲開設鐘錶展覽攤位，攤位設計新穎，昨晚先巡場一週，果然耳目一新。

▲如「美華納」表的大攤位，有掛手提，亦有出售，陳列一座「半遊巴士」……

▲今屆鐘錶攤位，攤位是個大金魚缸，有鮮金魚游泳其間……

▲「羅馬」表攤位……

▲精明洋行攤位陳列金鐘一座……

▲天下無雙……

鐘錶陳列 式樣紛繁

▲……的宣傳攤位，究竟「冠軍表」是何物……

▲老柴晚……「比菲時國王與西班牙公主在十二月十五日舉行大婚……」

▲某表……十萬港元……

▲「得其精華」攤位也有個大金魚缸……

九龍各區街坊聯歡
有歌有舞樂融融
黃伯芹祝會務興隆與會者開懷暢飲

【本報訊】九龍各區街坊福利會，昨晚八時在平安酒樓聯合舉行春節聯歡大會，有歌舞、鋼琴節目助興，氣氛熱鬧。昨晚聯歡大會無儀式，開始後，由深水埗街坊會會長黃伯芹代表十三個會致新春賀詞，謂多吉祥，祝各快樂，會務興隆，隨則舉杯互祝，開懷暢飲，直至夜深盡歡而散。昨晚參與盛會者，有華民司李孝長、九龍助理華民司長盧文夫、助理華民司何禮壞、各區警司……黃永寶、奈尼、華民司劉永錦、主任梁錦澄、黃度文、劉廣滔、陸坤明、劉持志，各區街坊會首腦及理監事同人蕭伯芹、吳多泰、陳民權、鄭曆、胡應翔、許庇翰、鍾平、陳樂勳、鄒德森、嚴勵、李少秋、梁福泉、……等。

女青年會康樂部 聘西婦教授舞蹈

【本報訊】基督教女青年會康樂部，近聘請西婦瑞伽班敬授芭蕾舞的國際舞蹈班，招有各國最新式的舞蹈，並定於三月十六日開課，凡有興趣研究舞蹈者，不論男女，均可參加……

社團特寫

拼盤越來越時興

「拼盤」這道菜式越來越時興，酒席上常常先端上一道拼盤，有些社團的烹飪班，「如何砌拼盤」也是課程之一。

拼盤並不神秘，但拼起上來，說難不難，說易也不易，是一種獨出心裁的藝術創作。

主婦們或廚師們，在「創作」拼盤的時候，要考慮下面幾方面：「欣賞」你那拼盤的有多少人？你打算用幾多味東西給你的客人吃？採用什麼樣的圖樣？

一般的肉食拼盤，大概用八樣或十樣料的，如雞、火腿、蝦、叉燒、菜椒、豬肚、蛋花、燒鵝等，用料什麼都得，沒有什麼規定的。少過八樣料的也有，最多是十二樣拼盤。有多種的顏色如青、綠、紅、白、黃等色彩爲好。

配好料，切成片，但蝦和辣椒不用，至於把那些薄片切成什麼的形狀：半月形、扇狀、扇形、鬼仔、蝴蝶等，還是主婦們創作的範圍。

一步，巧手的主婦和廚師們，別具匠心的挑花，好看就得。

拼盤的時候，要注意的是：幾多個人食就幾多份，每份好似扇形的圖法。如果到時不夠分，就太難爲情了。蝦（稍切去頭部）可擺在碟邊，如興樂的花邊，也可擺在碟中心，擺成菊花狀或其他圖形，中心也可以放游鯉或紅椒，其餘各味，按照美術，好看的原則安放下去，這樣看起來，好似賀年爆竹由碟中心向四面八方放射出來。總而言之，一句說明：「好睇就得！」

有的拼和平鴿、天安門花等，還可更要化心思。有的碟中心放沙律，那就要用沙律汁淋在上面才適食。

拼盤其實是食心機、食靈巧，故此可以說是藝術作品。怎樣才拼得好睇，是要花一番心思的，還有賴於各人別出心裁了。所以剛才說過拼盤說難不難，說易不易就是這個道理。

綺鍋

高陞 大世界 大世界 新新 …… 快樂 …… 長樂
場場滿座
洗淵公司出品狂笑喜劇
戇姑爺
世界大戲院今起加開五點半 長
國際戲院不另日映 一樣爆笑 假戲真做 假戲真做
任劍輝 羅艷卿 梁醒波 鄭碧影 任冰兒 梁愛英（主演）
導演 編劇 監製

昨天滿座 今天開映
金陵 新舞台 國泰 京都 金陵 樂宮 英京 長城 ……
香港電影公司出品七彩大片
十年割肉養金龍
全部伊士曼七彩
任劍輝 余麗珍 梁醒波 林家聲 馮寶寶 李香琴 ……
監製 導演 編劇
最彩色 最紅伶 最劇情

東方
歡樂今天放映
古埃及情艷
"ESTHER AND THE KING"
女皇與明天

百樂門
第八天映
北國尋金記

美商壟斷塑膠花輸美 使該業廠商極為震驚

將七八十種塑膠花向美註冊專利

香港出口商會已向會員提出警告 港塑膠業廠商會定今午開會討論

【本報訊】此間一家由美國人控制的公司將七、八十種塑膠花向美國註冊了專利註册，引起此間有關廠商和商行很大的注意，香港出口商會為此事發出通函，向會員提出警告。該會主席認為問題「嚴重」。香港塑膠業廠商會決於今日中午開內部會議，商討此事，交換意見。港九塑膠業廠商聯合會亦於八日開會討論其事。

香港工廠聯合會亦分電屬下各有關會員廠商，將就此問題召開一次會議，不過日期未定。

以美國大洋行為骨幹的香港出口商會，現已對塑膠花輸美的前途……[illegible]

該出口商會的一名發言人表示：「一俟我們獲得會員對這項的反應，我們就會研究應付這件事。」

出口商會主席認為專利輸美問題嚴重

港塑膠業廠商會人士亦表示 塑膠花有失去美國市場之虞

【又訊】據英文虎報：在美國登記七十多種塑膠花專利的公司……[illegible]

廣州高級二胡到港 出口客即扯去一批

鑼鈸鼓近日銷路亦好

【本報訊】據樂器商說，廣州出產的高級二胡，最近運到一批，出口客已吸去一部分。

……[illegible]

印商探購八角

出價稍低尚未成交 出口莊吸購桂碎價升

【本報訊】據土產商消息，印度商人近來探購八角，可是出價過低，尚未成交。

豆子市情頗好。昨天，大連黃豆轉手現貨成交……[illegible]

經濟新聞

豆油價激升 日貨成一批

美國開邊珠皮新訂價已提高

港商訂貨興趣仍不濃

上月創戰後以來最高紀錄 股市成交一億五千萬元

比去年同期成交總值增加了一倍半 昨天買賣雖轉靜但部分股價仍扳高

【本報訊】據香港證券交易所報告，二月份雖只有廿八天，同時又遇到春節假期，但股市成交總值却高達一億五千三百九十三萬三千九百餘元，成為戰後以來生意最旺的一個月，比去年同月的六千四百五十七萬六千四百餘元則高出一倍半。……[illegible]

跟隨意商之後 英商亦訂瓷器

西德瑞士丹麥商均來單

星馬續訂乾果雜貨

並多要求將貨趕期運去 蔬菜罐頭精電池扯去却減縮

曼谷麵包復市 售價大步升高

港產鋼絲纜北歐復訂購

星膠軟落

紗挺金定

國產罐頭市暢價穩

紅豬開出以後已成二千餘箱 豆豉鯪魚及鮮炸鯪魚市最旺

南洋客探購牛油紙賣盤報去

加拿大汕尾改低

泰米止漲回定

西貢米續升一元多

出口改制未證實

快樂·麗都·京華 今天三院 千嬌百媚

金城·銀都 銀紙萬歲

今天九院 大（寶劍）

新華·豪華 CIMARRON 時勢英雄

樂聲·大華 舞海花王 Come Dance with Me!

麗宮 今天獻映 寶劍龍 "Sword and the Dragon"

星都·麗聲 今天獻映 聲蹟血戰毒尼街 The Siege of Sidney Street

利舞台 世界夜生活

太古屬下藍煙通輪 月內到歐貨萬四噸

普利多、禮士、北佐、諾士來貨佔四成

太古屬下藍煙通輪 月內到歐貨萬四噸

普利多禮士北佐諾士來貨佔四成 線類五金啤酒罐頭煉奶到量不少

【本報訊】太古公司代理之藍煙通輪，本月將有五艘來港，及由歐洲抵港，載來貨物共約有一萬四千噸。第一艘「普利多禮士」號，定後日（四日）由英國等地及新加坡抵港，到時將停泊於太古倉據卸貨。屯該次載來貨物有三千二百噸，其中線類等五金佔六百噸，餘為足頭、飲料、汽車、化工原料、酒、罐頭伙食、奶粉鳥和雜貨。

「北佐諾士」輪則定本月十七日由英國利物浦、格拉斯哥及荷蘭鹿特丹抵港。屯載來貨物有二千五百噸，其中有啤酒及罐頭煉奶佔數不少。

其他三艘定於本月內由歐洲抵港的藍煙通輪是：「奧爾加士」定三月十二日到埗；「文尼斯哌士」及「萬利士」均定於三月二十日到埗。

天祥洋行熱海丸 八日來貨五百噸

【本報訊】天祥洋行代理的「熱海丸」，將於八日由英國利物浦、法國、意大利、新加坡來港，九日開往日本。

「熱海丸」此次由歐洲只載來五百餘噸貨物，內有牛奶等罐頭食品共一百多噸，四、五十噸食鹽，五、六十噸立德粉，二、三十噸工業原料，數十噸汽車零件，還有一些足頭和雜貨。

貨裝竣後，便在本月四八、九兩日北有三艘船由港開往倫敦，故彼此間的載貨量不免分薄。

又悉，鐵行公司代理之「歌賦」郵輪，定本月九日下午五時由港開往倫敦。公司方面現接得訂位貨物約三千噸。此數比春節前開行的兩班船減少一千噸。查三月

交通指南

明倫山丸明開西非 去貨將有五百噸半為搪瓷 另有貨物二百噸運新加坡

【本報訊】東來及南洋代理的「明倫山丸」，日內擬訂開往新加坡及西非。現在東洋入口的雜貨等約有二百噸，其餘大部份為一般日常食用雜貨，如緞、五金、豆餅、豆干、玩具、鞋類、搪瓷、火柴、漆油、紙類、化妝品、水泥及燈、器具、鐵器等。

「三慶丸」此次將由日本載來三百噸貨物，內有七十噸搪瓷、白木板、燈頭、竹紗鋼衣、棉布、皮帶、帆膠手袋、棉質衫、汗衫、油膠鞋、線襪、雜貨及竹器等。

該輪將運往西非的貨物，將共約五百噸，估半數，其中搪瓷、器皿約左右，其他為棉紡品、鉛器、膠鞋、竹器等。

威華能 改五日開曼谷

【本報訊】振華行代理的「威華能」輪，定於本月五日開往曼谷。

福生九日抵埗

又悉，振盛行所屬下的「福生」輪，將於本月九日從曼谷開港，該輪昨天在曼谷開始裝貨，如牛皮、米糠及其他貨物。

時候，有些船一次可載瓶從私二千餘噸往美國西岸，現在則載出四、五百噸已算很好的了。

日本白皎油來貨略增加

日令丸福洋丸四日抵港 三慶九五日到即日南開

【本報訊】巴拉多船務公司代理的「日令丸」，將於四日由日本抵港，五日開往新加坡、暹羅。

「日令丸」此次將載來九百噸貨物，內有白皎油四百噸，其餘五百噸為雜貨。這些雜貨有布匹、小五金、玩具等。

「三慶丸」，天祥洋行代理的「三慶丸」，將於五日由日本抵港，即日開往新加坡、暹羅、加爾各答、吉大港。

據航商說，日本白皎油來貨已久，最近來貨已比前增加，但一般來說，仍比較少，故「日令丸」此次載來的四百噸，已比較多的了。因為香港油商向日本訂了一些，不少貨從日本到港。

最近，從日本運來的貨以搪瓷、鞋類、水泥、布疋、多、牛仔等，較為多些。此外、紙張、玩具、膠製品等。

理的「福洋丸」，將於四日由日本抵港，五日開往新加坡、暹羅、巴拉多船務公司代生、科倫坡、另有三百五十噸雜貨，由日本載來五百噸，該輪將由巴釜山生等。

銅勞華 六日七年來宋美由復日五 到港

【本報訊】「凱太平洋行」代理之「銅勞華」輪，已有六、七年未來過香港，現復由美國開來，定本月五日抵港，到時將起卸貨物數百噸，該輪起貨後，即於即晚開往馬尼拉，在港不收貨出口。

藤器運美西岸 最近仍甚疏落

君川丸九日到十日開

【本報訊】太平洋行代理之「君川丸」輪，定本月九日由日本經新加坡抵港，起落貨物後將於十日直航往英國東、西岸。

據公司方面估計，該輪將可載出貨物千餘噸，其中運往美國西岸的羅省及舊金山的約佔五百噸，其餘則運往美國東岸港口。

據悉，現在藤傢私運往美國西岸甚為疏落，原因是美國市場存貨滯銷，此間洋行所接到的新訂單，已比去年減少六成，以往生意好的

華星由波斯灣到 來貨物約逾千噸

【本報訊】渣華公司屬下的「華星」輪，昨天從波斯灣口岸經印度及巴基斯坦回港，運來的大約一千一百噸貨物中，源出估四百噸左右，還有棉花、棉紗及其他貨物。

「華星」輪今天開往日本，很少貨物運出，又聯，東來公司代理的「明倫山丸」，昨天從日本到港，運來貨物四百餘噸。

香港入口船期預告

船	名	由來港口	月日	公司
日令丸	NICHIREI MARU	日本	3月4	巴拉多
當娜亞奴拿	DONA AURORA	菲律賓	3月4	奧邦
加據根井亞	CARDIGANSHIRE	英國新加坡	3月4	渣甸
四川	SZECHUEN	澳洲	3月4	太古
大科路加	TRAFALGAR	歐洲新加坡	3月4	多利順
普利多禮士	POLYDORUS	英國新加坡	3月4	太古
芬崖	PERNCLIFE	洛杉磯舊金山	3月4	多利順
福洋丸	FUKUYO MARU	日本	3月4	巴拉多
渣華郵	JAVA MAIL	美國馬尼拉	3月4	渣來
埃沙高	ISARCO	意大利	3月4	天祥
三慶丸	MITAKA MARU	日本	3月5	天祥
祥雲丸	SHOUN MARU	日本	3月5	天祥
明和丸	MEIWA MARU	日本	3月5	洛上利
鋼勞華	STEEL ROVER	美國	3月5	瀚來
成洋丸	SEIYO MARU	日本	3月5	太平
東月	EASTERN MOON	日本	3月5	東方
施雲馬士基	SVEND MAERSK	波斯灣印度	3月5	渣甸
若島丸	WAKASHIMA MARU	喀喇蚩	3月5	巴拉多
華新	DANA	曼谷	3月5	順昌
明和丸	MEIWA MARU	日本	3月5	瀚來
飛雲	FLYING CLOUD	美國歐洲新加坡	3月5	和捷
第一加拿丸	KANA MARU NO.1	日本	3月5	東方
歌賦	CORFU	倫敦新加坡	3月5	鐵行
芬波	FERNWAVE	馬尼拉	3月5	多利順
富士丸	FUJI MARU	門司	3月5	太平
多富怡美利	DOLPHEVERETT	日本	3月5	瀚來
皮利亞士	PELEUS	日本	3月5	太古
古力治總統	PRES. COOLIDGE	美國日本	3月5	總統
克利夫蘭總統	PRES. CLEVELAND	美國馬尼拉	3月5	總統
山朝丸	YAMAASA MARU	日本	3月5	萬國
邊古治	BENCLEUCH	英國新加坡	3月6	邊行
興立	HENRIK	山打根	3月6	多利順
羅士堅	ROGGEVEEN	西貢	3月6	渣華
靜岡丸	SHIZUOKA MARU	日本	3月6	天祥
昆連安	GLENEARN	日本	3月6	渣甸
秋田丸	AKITA MARU	日本	3月6	天祥
文伦	MENTOR	馬尼拉	3月7	太古
嘉利賓	GARRYBANK	東南非	3月7	洵行
日本熊	JAPAN BEAR	菲律賓	3月7	美輪
廣西	KWANGSI	大連上海	3月7	太古
上海丸	SHANGHAI MARU	日本	3月7	泰山
乾龍丸	KENRYU MARU	日本	3月7	東來
民洋丸	MINYO MARU	日本	3月7	太平
寶興	PO HANG	曼谷	3月7	海來
山陽丸	SANYO MARU	日本	3月7	東方
西吐士	CITOS	澳洲	3月7	天祥
羅雲士寨	RAVENSTEIN	日本	3月7	捷成
阿京城丸	BUENOS AIRES MARU	基隆	3月7	東方
赤倉山丸	AKAKURASAN MARU	新加坡	3月7	東來
泗水丸	SURABAYA MARU	日本	3月7	巴拉多
香港熊	HONGKONG BEAR	舊金山	3月7	美輪
士打麥高海	STRAAT MAGELHAEN	日本	3月7	渣華
路易莱克	LOUISE LYKES	美國萬輪	3月8	捷成
墨爾本丸	MELBOURNE MARU	日本	3月8	東方
東嘉	EASTERN ARGOSY	馬尼拉	3月8	渣甸
湖南	HUNAN	神戶	3月8	太古
寮國	LAOS	日本	3月8	法郵
萬利順	MAURICIEN	歐洲	3月8	法郵
錫蘭	CEYLON	歐洲新加坡	3月8	太平
君川丸	KIMIKAWA MARU	新加坡	3月9	太平
第八東西丸	TOZAI MARU NO.8	日本	3月9	東方
廣東	KWANGTUNG	新加坡曼谷	3月9	太古
福生	BLISSFUL	曼谷	3月9	振盛行
三隆丸	MIRYU MARU	日本	3月9	洛上利
旅凡哥	TRAVANCORE	馬尼拉	3月9	太平
邊域其	BENVRACKIE	英國新加坡	3月9	邊行
加拿大郵	CANADA MAIL	菲律賓	3月9	瀚來
芝本雞	TJIPONDOK	日本	3月9	渣華
杜巴多	TROUBADOUR	洛杉磯舊金山	3月9	多利順
加拉積臣	CLARA JEBSEN	仰光	3月9	捷成行
萬達	VARDA	菲律賓	3月9	奧邦
法斯威利	FRANCISVILLE	美國	3月10	多利順
那惠怡美利	NOREVERETT	曼谷	3月10	瀚來
利士達拔	KRISTIN BAKKE	加拿大美國馬尼拉	3月10	鐵行
高麗	KOLN	歐洲新加坡	3月10	捷成
寶高達	BOGOTA	日本	3月10	寶隆
合總統	PRES. TAYLOR	美國	3月10	總統
芬格林	FERNGLEN	洛杉磯舊金山	3月10	多利順
可達馬士基	HERTA MAERSK	日本	3月10	捷成
比亞士總統	PRES. PIERCE	美國	3月10	總統
	BENGALEN	美國	3月10	渣華
寶美寶	PROMINENT	曼谷	3月11	振盛行
宗像丸	MUNESHIMA MARU	東加拿大日本	3月11	巴拉多
芝萬宜	TJIWANGI	澳洲日本	3月11	渣華
海利	HALLDIS	新加坡	3月11	多利順
瑪都拔	MARTHA BAKKE	西美洲馬尼拉	3月11	鐵行
奧圖里加士	AUTOLYCUS	歐洲	3月12	太古
先峰	PIONEER MIST	美國	3月12	美輪
佳巴	KHYBER	歐洲新加坡	3月12	鐵行
旅苏哥	TRAVANCORE	歐洲新加坡	3月12	太平
沃蘭那	URLANA	波斯灣喀喇蚩孟買	3月13	鐵行
東沙	TUNGSHA	歐洲新加坡	3月13	多利順
亞連士吉	ARENDSKERK	歐洲新加坡	3月13	渣華
海興	HAI HING	曼谷	3月14	多利順
東方	EASTERN	日本上海	3月14	鐵行
嘉士提利馬士基	ESTELLE MAERSK	日本	3月14	捷成
昆連來	GLENROY	歐洲新加坡	3月14	渣甸
目黑山丸	MEGUROSAN MARU	日本	3月15	東來
德格堡	TEGELBERG	南美南非	3月15	渣華
奴特馬士基	KNUD MAERSK	波斯灣	3月15	捷成
蘇律	SURAT	菲律賓	3月15	鐵行

出口船期預告

歐洲線

船	名	開往港口	月日	公司
埃沙高	ISARCO	意大利	3月5	天祥
萬利	MAORI	熱那亞馬賽	3月5	法郵
皮利亞士	PELEUS	歐洲	3月6	太古
靜岡丸	SHIZUOKA MARU	利物浦鹿特丹漢堡	3月6	天祥
古力治總統	PRES. COOLIDGE	馬賽熱那亞	3月6	總統
邊柯路打	BENALDER	英國漢堡	3月7	邊行
天奇利	TANCRED	馬賽鹿特丹奧斯陸	3月8	多利順
阿京城丸	BUENOS AIRES MARU	倫敦漢堡	3月8	東方
年吉	NIJKERK	歐洲	3月8	渣華
羅雲士寨	RAVENSTEIN	歐洲	3月8	捷成
昆連安	GLENEARN	英荷西德	3月8	渣甸
邊古治	BENCLEUCH	英國	3月8	邊行
歌賦	CORFU	倫敦	3月9	鐵行
寮國	LAOS	馬賽熱那亞	3月10	法郵
寶高達	BOGOTA	鹿特丹漢堡奧斯陸	3月11	寶隆
哥倫布城	CITY OF COLOMBO	倫敦漢堡	3月15	銀行
民德利	MANDALAY	馬賽鹿特丹奧斯陸	3月15	太平
亞拉斯特士	ADRASTUS	利物浦格拉斯哥	3月16	太古
蘇律	SURAT	倫敦歐洲	3月17	鐵行
刁多	TUDOR	安特衛普漢堡奧斯陸	3月18	多利順
加據根井亞	CARDIGANSHIRE	倫敦漢堡鹿特丹	3月20	渣甸
普禮總統	PRES. POLK	那不勒斯馬賽熱那亞	3月21	總統
邊域其	BENVRACKIE	鹿特丹倫敦漢堡	3月21	邊行
百億士寨	BAYERNSTEIN	馬賽安特衛普漢堡	3月21	捷成
力打依路	NEDER EBRO	馬賽鹿特丹安特衛普	3月24	渣華
昆連修路	GLENSHIEL	倫敦鹿特丹漢堡	3月24	渣甸
德力嘉	TRIGLAV	歐洲	3月29	鄭林
錫蘭	CEYLON	安特衛普鹿特丹奧斯陸	3月29	太平
普利多禮士	POLYDORUS	利物浦	3月30	太古
邊來路	BENLOYAL	漢堡鹿特丹利物浦	3月31	邊行
文尼斯哌士	MENESTHEUS	倫敦漢堡	3月31	太古
積拉	CHITRAL	倫敦	4月4	鐵行
北佐諾士	PATROCLUS	利物浦格拉斯哥	4月6	太古
高麗	KOLN	馬賽安特衛普漢堡	4月8	捷成
昆連來	GLENROY	英荷西德	4月8	渣甸
邊和力治	BENVORLICH	西德荷蘭	4月8	邊行
亞連士吉	ARENDSKERK	德法荷西德	4月8	渣華
大科路加	TRAFALGAR	法比德挪威	4月8	多利順
奧蘇華	ORSOVA	倫敦	4月10	鐵行

印・巴・中東線

船	名	開往港口	月日	公司
福洋丸	FUKUYO MARU	科倫坡	3月5	巴拉多
埃沙高	ISARCO	亞丁喀拉蚩	3月5	天祥
東謬	EASTERN MUSE	加爾各答	3月5	渣甸
力沙馬士基	LEXA MAERSK	孟買	3月5	捷成
萬利	MAORI	吉布提	3月5	法郵
三慶丸	MITAKA MARU	加爾各答吉大港	3月5	天祥
明和丸	MEIWA MARU	科倫坡	3月6	瀚來
皮利亞士	PELEUS	亞丁	3月6	太古
靜岡丸	SHIZUOKA MARU	孟買	3月6	天祥
古力治總統	PRES. COOLIDGE	科倫坡孟買喀喇蚩	3月6	總統
山朝丸	YAMAASA MARU	科倫坡孟買喀喇蚩	3月6	萬國
東月	EASTERN MOON	加爾各答吉大港	3月7	渣甸
秋田丸	AKITA MARU	中東	3月7	天祥
邊柯路打	BENALDER	亞丁	3月7	邊行
長良丸	NAGARA MARU	黑海	3月8	天祥
年吉	NIJKERK	亞丁喀拉蚩	3月8	渣華
昆連安	GLENEARN	亞丁	3月8	渣甸
天奇利	TANCRED	亞丁喀拉蚩	3月8	多利順
羅雲士寨	RAVENSTEIN	科倫坡亞丁	3月8	捷成
阿京城丸	BUENOS AIRES MARU	亞丁喀拉蚩	3月8	東方
乾龍丸	KENRYU MARU	加爾各答	3月8	東來
邊古治	BENCLEUCH	亞丁	3月8	邊行
墨爾本丸	MELBOURNE MARU	科倫坡孟買喀喇蚩	3月9	東方
歌賦	CORFU	加爾各答	3月9	鐵行
寮國	LAOS	吉布提	3月10	法郵
寶高達	BOGOTA	吉布提	3月11	寶隆
哥倫布城	CITY OF COLOMBO	亞丁	3月15	銀行
民德利	MANDALAY	亞丁喀拉蚩	3月15	太平
娜渣	RAJAH	吉大港加爾各答	3月16	鐵行
亞拉斯特士	ADRASTUS	亞丁	3月16	太古
蘇律	SURAT	亞丁喀拉蚩	3月17	鐵行
刁多	TUDOR	亞丁喀拉蚩	3月18	多利順
沃馬利亞	UMARIA	喀喇蚩波斯灣	3月19	鐵行

東南亞線

船	名	開往港口	月日	公司
大順康	TAISEUNHONG	金邊	3月4	順昌
成洋丸	SEIYO MARU	馬尼拉	3月4	東方
佑海	YEWBANK	新加坡	3月4	洵行
威華能	WAIWERANG	曼谷	3月5	振盛
福洋丸	FUKUYO MARU	新加坡暹羅巴生	3月5	巴拉多
日令丸	NICHIREI MARU	新加坡暹羅	3月5	巴拉多
鋼勞華	STEEL ROVER	馬尼拉	3月5	太平
渣華郵	JAVA MAIL	印尼	3月5	瀚來
埃沙高	ISARCO	馬尼拉新加坡	3月5	天祥
濟州	CHEJU	曼谷	3月5	海來
萬利	MAORI	馬尼拉西貢	3月5	法郵
東謬	EASTERN MUSE	新加坡檳城	3月5	渣甸
三慶丸	MITAKA MARU	新加坡暹羅	3月5	天祥
靜岡丸	SHIZUOKA MARU	新加坡	3月6	天祥
皮利亞士	PELEUS	新加坡	3月6	太古
古力治總統	PRES. COOLIDGE	西貢新加坡檳城	3月6	總統
山朝丸	YAMAASA MARU	新加坡檳城	3月6	萬國
明和丸	MEIWA MARU	新加坡檳城	3月6	瀚來
華新	DANA	曼谷	3月7	順昌
東月	EASTERN MOON	新加坡檳城	3月7	渣甸
秋田丸	AKITA MARU	新加坡	3月7	天祥
民洋丸	MINYO MARU	金邊	3月7	太平
邊柯路打	BENALDER	新加坡	3月7	邊行
上海丸	SHANGHAI MARU	海防	3月8	泰山
泗水丸	SURABAYA MARU	新加坡印尼	3月8	巴拉多
天奇利	TANCRED	新加坡	3月8	多利順
昆連安	GLENEARN	新加坡	3月8	渣甸
羅雲士寨	RAVENSTEIN	新加坡	3月8	捷成
阿京城丸	BUENOS AIRES MARU	新加坡	3月8	東方
山陽丸	SANYO MARU	新加坡	3月8	東方
乾龍丸	KENRYU MARU	新加坡檳城巴生	3月8	東來
邊古治	BENCLEUCH	新加坡	3月8	邊行
年吉	NIJKERK	新加坡	3月8	渣華
長良丸	NAGARA MARU	新加坡檳城	3月8	天祥
興立	HENRIK	山打根	3月9	多利順
墨爾本丸	MELBOURNE MARU	曼谷新加坡	3月9	東方
歌賦	CORFU	新加坡	3月9	鐵行
士打麥高海	STRAAT MAGELHAEN	新加坡	3月9	渣華
廣西	KWANGSI	新加坡印尼	3月10	太古

汕頭・上海・天津線

船	名	開往港口	月日	公司
羅士堅	ROGGEVEEN	中國	3月7	渣華
鄱陽	POYANG	上海	3月7	太古
錫蘭	CEYLON	上海	3月9	太平

臺灣・釜山・日本港口線

船	名	開往港口	月日	公司
綠生	LOKSANG	日本	3月4	渣甸
士打利路	STRAAT RIO	日本	3月4	渣華
成都	CHENGTU	日本	3月4	太古
當娜亞奴拿	DONA AURORA	日本	3月5	奧邦
埃沙高	ISARCO	釜山日本	3月5	天祥
瑪烈馬士基	MARIT MAERSK	日本	3月5	捷成
加據根井亞	CARDIGANSHIRE	日本	3月6	渣甸
若島丸	WAKASHIMA MARU	日本	3月6	巴拉多
施雲馬士基	SVEND MAERSK	日本	3月6	捷成
明天丸	MEITEN MARU	日本	3月6	東來
太平	TAI PING	日本	3月6	太古
四川	SZECHUEN	臺灣	3月6	太古
飛雲	FLYING CLOUD	臺灣釜山日本	3月6	和捷
克利夫蘭總統	PRES. CLEVELAND	日本	3月6	總統
文伦	MENTOR	日本	3月7	太古

非洲線

船	名	開往港口	月日	公司
佑海	YEWBANK	南非	3月4	洵行
萬利	MAORI	東南非留尼旺	3月5	法郵
山陽丸	SANYO MARU	西南非	3月8	東方
萬利順	MAURICIEN	西非	3月9	法郵
士打麥高海	STRAAT MAGELHAEN	南非	3月9	渣華
第八東西丸	TOZAI MARU NO.8	東非	3月10	東方
三隆丸	MIRYU MARU	東南非	3月10	洛上利
馬六甲丸	MALACCA MARU	西非	3月12	太平

美洲線

船	名	開往港口	月日	公司
當娜亞奴拿	DONA AURORA	美國	3月5	奧邦
瑪烈馬士基	MARIT MAERSK	美國	3月5	捷成
飛雲	FLYING CLOUD	美國	3月6	和捷
克利夫蘭總統	PRES. CLEVELAND	美國	3月6	總統
佐賀丸	SAGA MARU	美國	3月6	洛上利
芬波	FERNWAVE	美國東西岸	3月6	多利順
文伦	MENTOR	美國	3月7	太古
日本熊	JAPAN BEAR	美國西岸	3月8	美輪
士打麥高海	STRAAT MAGELHAEN	南美	3月9	渣華
松盛丸	SHOSEI MARU	加拿大美國	3月9	東來
侯斯頓丸	HOUSTON MARU	美國	3月9	東方
君川丸	KIMIKAWA MARU	美國東西岸	3月10	太平
萬達	VARDA	加拿大美國	3月10	奧邦
松戶山丸	MATSUDOSAN MARU	美國	3月10	東來
加拿大郵	CANADA MAIL	美國	3月10	瀚來

澳洲線

船	名	開往港口	月日	公司
西吐士	CITOS	澳洲	3月9	天祥
廣西	KWANGSI	西澳洲	3月10	太古
利士達拔	KRISTIN BAKKE	西澳洲	3月13	鐵行
芝萬宜	TJIWANGI	澳洲	3月16	渣華
東方	EASTERN	澳洲	3月16	鐵行
安慶	ANKING	澳洲	3月18	太古
亞羅士	AROS	澳洲	3月25	天祥

陽下午到 來沙麗輪貨

【本報訊】太古公司屬下之「四川」輪，定今日下午三時由印尼抵港，泊於B字號浮泡，有大量雜貨、布疋等貨物，還有乾菜、乾魚、豆類、中藥材等。

「陽」輪到港後的一艘「天輪」公司運來的貨物有：雜貨一千二百包、香料五百件、竹篾十二件、五十件、木片二百、膠一千、棉花及花生米共四百包、餅食等。

日前「四川」輪亦已由印尼載來一批貨物抵港。

飛机時刻

（如需了解有關詳情，請向有關公司詢問。）

今日到港班機

泛美：曼谷來，下午三時卅分到；東京來，下午一時卅五分到。

非航：馬尼拉來，下午三時十五分到。

日航：東京、沖繩來，上午九時到。

國泰：新加坡、吉隆坡、曼谷來，下午六時廿五分到；澳洲、倫敦、曼谷來，下午七時十五分到。

印航：孟買、曼谷來，下午五時十五分到。

快達：東京來，下午一時二十分到。

今日離港班機

泛美：往東京，開下午五時四十五分。

非航：往馬尼拉，開下午四時。

日航：往台北、東京，開上午八時四十分；往曼谷、新加坡，開上午十時。

國泰：往曼谷、新加坡，開下午二時；往馬尼拉、悉尼，開下午六時卅分。

英國海外：往倫敦，開下午五時十五分。

瑞士：往曼谷、蘇黎世，開上午八時。

印航：往東京，開上午十時；往曼谷，開下午二時。

快達：往東京，開中午十二時二十分。

荷航：往西貢，開下午三時十五分。

快達：悉尼、馬尼拉來，上午十一時卅分到；國泰：往馬尼拉，下午二時到。

火車時刻表

九龍開	到羅湖	羅湖開	到九龍
上午6時37分	7時39分	上午6時32分	7時34分
7時44分	8時49分	7時18分	8時23分
9時09分	10時14分	7時57分	8時58分
10時20分	11時22分	9時05分	10時04分
11時39分	下午12時43分	10時32分	11時29分
下午12時42分	1時45分	11時35分	下午12時31分
2時15分	3時16分	下午1時09分	2時02分
4時13分	5時14分	2時23分	3時23分
5時30分	6時31分	4時21分	5時20分
6時48分	7時49分	5時38分	6時38分
8時15分	9時16分	6時58分	7時56分
10時	10時59分	8時23分	9時23分
深圳開	到廣州	廣州開	到深圳
上午11時26分	下午2時28分	上午7時30分	上午10時16分
下午12時45分	下午3時29分	上午8時10分	上午10時56分
下午5時	下午9時55分	上午9時40分	下午2時32分

今日明日出入口船隻

今日入口船隻

船	名	由來港口	停泊地點	公司
富來怡美利	BRADEVERETT（下午）	日本	B	瀚來
建華	KIEN HWA（下午一時）	高雄	油麻地	大信
宋尼吉	ZONNEKERK（下午二時）	歐洲新加坡	九龍倉碼	渣華
鄱陽	PO YANG（下午三時）	印尼	B5	太古
綠生	LOK SANG（下午一時）	加爾各答新加坡	B18	渣甸
邊柯路打	BENALDER（下午四時）	歐洲新加坡	A19	邊行
沙利馬士基	SALLY MAERSK（上午十時）	美國西岸	A	捷成

今日出口船隻

船	名	開往港口	停泊地點	公司
福慶	FUCHING（下午）	仰光科倫坡	油麻地	中太
萬利	VENTURA FELIZ（上午七時）	新加坡印尼	油麻地	寶山
普利那	PURNEA（上午八時）	日本	A7	鐵行
海夫	HERVAR（下午）	山打根	B16	多利順
星光	STAR BELLETRIX（下午）	日本	A1	瀚來
百億士寨	BAYERNSTEIN（下午）	日本	九龍倉碼	捷成
長德	CHANGTE（下午）	澳洲	九龍倉碼	太古
裕生	HEW SANG（上午十時）	山打根	B23	渣甸
瑪哈達	MAHADAVI（下午）	波斯灣	A6	鐵行

明日入口船隻

船	名	由來港口	停泊地點	公司
興中	HSING CHUNG	新加坡	油麻地	興興
僑航	CHIAO HONG	高雄	油麻地	大信
瑞生	SHUI SENG	高雄	油麻地	寶東
士打利路	STRAAT RIO	南非南美	A	渣華
漢陽	HAN YANG	曼谷	B	太古
濟州	CHEJU	釜山日本	D	海來
佑海	YEW BANK	日本	A	洵行
和那拉度	WONORATO	澳洲新幾內亞	A	渣華
萬利	MAORI	日本	A	法郵
東謬	EASTERN MUSE	日本	A	渣甸
太平	TAIPING	馬尼拉	九龍倉碼	太古
順興	SHUN SHING	曼谷	D	捷興
巴士拉	BASRA	歐洲新加坡	A	寶隆

明日出口船隻

船	名	開往港口	停泊地點	公司
目黑山丸	MEIRINSAN MARU	新加坡西非	A3	東來
北海	PAKHOI	新加坡印尼	B12	太古
東美	EASTERN MAID	日本	B10	渣甸
富來怡美利	BRADEVERETT	曼谷	B	瀚來
日隆丸	NICHIRYU MARU	門司	油麻地	華孟
南京	NANKIN	日本上海	九龍倉碼	鐵行
金馬	KUDA MAS	東加坡印尼	油麻地	源源
東榮	EASTERN GLORY	澳洲	D	百和

截郵時間

今日空郵（星期四）

中國大陸、泰國、越南、老撾、緬甸、印度、巴基斯坦、尼泊爾、錫蘭 …… 下午六時

南越、柬埔寨、澳洲、菲律賓、歐洲 …… 上午十一時

美國、中南北美、加拿大 …… 中午十二時

非律賓、澳洲、新西蘭、南太平洋、東南亞 …… 下午二時

直通美國、中南北美、加拿大、日本、南韓 …… 下午三時

沖繩、台灣 …… 下午六時

平郵

中國大陸、澳洲、新西蘭、尼日利亞、加納、澳門 …… 下午六時、中午十二時、下午二時、下午一時、四時、八時

明日空郵（星期五）

中國大陸 …… 下午六時

印度、中東（除以色列）、北非、南非、中南北美 …… 上午九時、上午十一時

緬甸、東南亞、巴基斯坦、歐洲、英國 …… 中午十二時

菲律賓、西貢、越南 …… 下午一時

日本、美國、加拿大、南美 …… 下午二時

澳洲、新西蘭、沖繩 …… 下午三時

泰國、台灣、南韓、加拿大 …… 下午六時

平郵

中國大陸、澳門 …… 下午六時、中午十二時、下午一時、四時、八時

港航 澳輪

大來 …… 下午二時半、下午五時半（星期六下午三時加開）

佛山 …… 下午二時半（星期日及公眾假期照開下午五時）

澳門開：上午三時半、上午十二時；下午三時

輪船停泊處

船名	停泊地點	公司
明天丸 MEITEN MARU	B3	東來
勝利一號 VICTORY No.1	油麻地	東來
芝信吉 GIESSENKERK TJISO	B7	瀚華
大順康 TAI SEUN HONG	九龍倉碼 油麻地	順昌

大順康 三月三、四日裝貨 四日下午開行 直往金邊

華新 三月五、四日裝貨 DANA 四日下午開行 直透暹羅

貴客惠顧歡迎 三月六、七日裝貨 七日下午開行 電話：四四六一一九八五 順昌航業有限公司啓

源源企業有限公司

地址：干諾道中一二○號六樓 電話：三六九八七

金馬輪 M.V. KUDA MAS 三月三日開行

直透新加坡、印尼：泗水、巴東、三寶瓏 港口：椰城、巴厘、巨港、望加錫

歡迎客貨，如蒙委託，請駕臨本公司洽商

萬利 SS "MAORI"（法國郵船）

高速客貨郵輪 三月三、四日裝貨 五日下午開行 直往：小呂宋、西貢、吉布提、北非及歐洲各埠

貴客附貨，請駕臨本公司洽商 法國郵船公司啓

二十六屆乒乓大賽 個人競賽抽籤結果

種子選手平均分佈在八個區內
容國團在單打賽中列入第一區

男子單打

【新華社北京一日電】第二十六屆世界乒乓球錦標賽男子單打的抽籤結果今天揭曉。

按照抽籤結果，這屆錦標賽男子單打的十六名「種子」選手，平均分佈在八個「區」裏。

在第一區的有第一號「種子」選手容國團（中國）和第十五號「種子」選手拉爾森（瑞典）。

在第二區的有第十號「種子」選手福爾迪（匈牙利）。

第三區的「種子」選手是：第六號「種子」西多（匈牙利）和第九號「種子」王傳耀（中國）。

分佈在以下各區的「種子」選手是：

第四區：第十四號「種子」內古萊斯庫（羅馬尼亞）、第四號「種子」星野（日本）。

第五區：第三號「種子」荻村（日本）、第十三號「種子」阿爾塞（瑞典）。

第六區：第十一號「種子」弗倫多賓爾（德意志聯邦共和國）、第七號「種子」莊則棟（中國）。

第七區：第五號「種子」村上（日本）、第十二號「種子」徐寅生（中國）。

第八區：第十六號「種子」梅爾斯特雷姆（瑞典）、第二號「種子」別爾切克（匈牙利）。

參加這屆男子單打的共有一百五十八名選手。除上述十六名「種子」選手外，其餘的一百四十二名選手，按抽籤結果也分佈在這八個區裏。

比賽採用單淘汰制，共分八輪，第八輪就是決賽。在上述八個區裏，第一區的優勝者將與第四區的優勝者相遇……以下類推。

抽籤後，上述十六名「種子」選手在比賽的第一輪全部「輪空」，不進行比賽。在第一輪「輪空」的還有另外八十二名選手，他們也將與十六名「種子」選手一起，直接進入第二輪比賽。

抽籤結果，將參加第一輪比賽的選手共有六十人，進行淘汰賽後，他們之中將剩下三十個優勝者進入第二輪比賽。

男子雙打

【新華社北京一日電】第二十六屆世界乒乓球錦標賽男子雙打抽籤結果今天揭曉。

按照抽籤結果，這屆錦標賽男子雙打的八對「種子」選手分布在八個「區」裏，分布的情況如下：

第一區：第一號「種子」荻村、村上（日本）。

第二區：第六號「種子」阿爾塞、拉爾森（瑞典）。

第三區：第七號「種子」王傳耀、徐寅生（中國）。

第四區：第四號「種子」別爾切克、西多（匈牙利）。

第五區：第三號「種子」莊則棟、李富榮（中國）。

第六區：第八號「種子」內古萊斯庫、蓋洛斯（羅馬尼亞）。

第七區：第五號「種子」星野、木村（日本）。

第八區：第二號「種子」斯塔涅克、波拉科維奇（捷克斯洛伐克）。

參加這屆錦標賽男子雙打的共有七十二對選手。除上述八對「種子」外，其餘的六十四對選手，按照抽籤結果，也分布在這八個區裏。

比賽採取單淘汰制，共分七輪，第七輪就是決賽。

抽籤後，上述八對「種子」選手在比賽的第一輪中全部「輪空」。在第一輪「輪空」的還有另外四十八對選手，他們也將與上述八對「種子」選手一起，直接進入第二輪比賽。

混合雙打

【新華社北京一日電】第二十六屆世界乒乓球錦標賽男女混合雙打抽籤結果今天揭曉。

按照抽籤結果，這屆錦標賽男女混合雙打的八對「種子」選手分布在八個「區」裏，分布的情況如下：

第一區：第一號「種子」荻村、松崎（日本）。

第二區：第七號「種子」莊則棟、丘鍾惠（中國）。

第三區：第六號「種子」星野、關正子（日本）。

第四區：第四號「種子」西多、高茲安（匈牙利）。

第五區：第三號「種子」王傳耀、孫梅英（中國）。

第六區：第五號「種子」科比爾、皮蒂卡（羅馬尼亞）。

第七區：第八號「種子」別爾切克、克當寬斯（匈牙利）。

第八區：第二號「種子」村上、伊藤（日本）。

參加這屆錦標賽男女混合雙打的共有六十八對選手。除上述八對「種子」選手外，其餘的六十對選手按抽籤結果也分布在這八個區裏。

比賽採用單淘汰制，共分七輪，第七輪就是決賽。在第一輪全部「輪空」的還有另外五十二對選手，他們將與八對「種子」選手一起，直接參加第二輪比賽。

按照抽籤結果，將參加第一輪比賽的共有八對選手，進行淘汰賽後，剩下的四對優勝者將參加第二輪比賽。

（尚有女子單、雙打兩項比賽抽籤結果明天發表。）

傅其芳姜永寧等參加元老杯比賽

共廿二名選手分五輪舉行

【新華社北京一日電】第二十六屆世界乒乓球錦標賽「元老杯」賽抽籤結果今天揭曉。

參加這屆錦標賽「元老杯」賽的共有二十二名選手。比賽採取單淘汰制，共分五輪，第五輪就是決賽。

抽籤後，有十一名選手在第一輪「輪空」，將直接參加第二輪比賽。這十一名選手是：范杜里克（捷克斯洛伐克）、傅其芳（中國）、特耶（加納）、錫勒（澳大利亞）、孫榮茂（新加坡）、巴勒（英格蘭）、哈西拉爾（加納）、梁焯輝（中國）、赫施太特（德意志民主共和國）、姜永寧（中國）。

按照抽籤結果，另外十名選手將參加第一輪比賽，進行淘汰賽後，剩下的五名優勝者也將參加第二輪比賽。

七國乒乓球賽結束

匈選手獲四個冠軍

【新華社布加勒斯特一日電】有歐洲七個國家六十九名男女乒乓球運動員參加的布加勒斯特國際乒乓球錦標賽二十八日晚全部結束。

匈牙利的別爾切克和西多分別獲得男子單打冠軍，和高茲安獲得男女混合雙打冠軍。……羅馬尼亞的……獲得女子單打冠軍……

至此布加勒斯特錦標賽的七個項目全部結束，匈牙利男女乒乓球選手共獲得四個冠軍。

足總禁絕賭波行動開始！

特組今日開會 廣泛搜集證據

邀有關人士參加歡迎球迷旁聽

球圃門

〔本報訊〕足總特別小組召開的公開集會於今日下午六時在港府大球場舉行，獲邀出席的有關人士，除足總的首腦及該組的委員外，教練朱國倫、隊長林尚義及勞工……等也將出席，足總同時邀請五名體育記者赴會，藉以了解當日比賽前後的內幕。

今天參加特別小組公開集會的，並歡迎球迷到會，希望能夠獲得關於「蠱惑波」的線索，逐步糾正歪風。

客華聯負於瑞士隊之役，由於瑞士平平，而素稱實力最強的華聯隊竟然連吞六枚鴨蛋，當場已引起滿場球迷的憤怒，交相指責；足總特別小組的委員們也覺得事有蹊蹺，曾經緊急集會，決定在今天開會研究；事前且與警方取得聯絡，公開懸紅五千大元，徵求該場「蠱惑波」的線索。據說最近幾天來，已接到約三十封密函，提出了很多材料，足總正在慎重研究中。

由於球壇近年吹遍歪風，疑似的球賽經常出現，使到勝負的觀眾大感掃興，對港滬球員的腳上功夫亦受到相當影響，國內外人士對此早就極度不滿，希望及時扭轉這個不良的風氣，所以足總今天舉行的公開集會，值得人注意了。

今天開會時，足總除把錄音機來紀錄各有關人士的發言外，另有兩部電台將分別實地錄音或播放開會的部分過程。

據悉：足總今天雖然歡迎球迷到場，但因地方淺窄所限，全部僅得約一百個座位。遲到的球迷，將未必有機會進場；足總對於維持會場的秩序已和有關方面取得聯絡了。

據說：足總此次偵查「蠱惑波」，特別小組的委員主張對涉嫌的球員採取嚴厲的停賽辦法，並且把搜集的其他材料考慮轉交警方去處理。

〔又訊〕今天的特別小組會議，其主題由將是華聯領隊、隊長林尚義及五名體記之被邀參加。

特別小組主要委員李文對於今天的特別小組會議，認爲是對賭波之決一次重大的打擊，有賴於各方面提供實材的資料。他說，香港不必設置賭波組織的「行動」。這些分子已被警方所密切注意，一俟獲得證據，將對他們作不情的打擊。揭露賭波是光明的行爲，賭波者則站在黑暗的一面。

陳肇川表示這是足總禁止賭波行動的開始，今後仍須繼續，決心要與賭波集團周旋到底。他相信今天這個會議將是一次成功的會議。

足總主席莫慶說，對付賭波之徒不一定要找到十足的證據，球員若有嫌疑，即可對他先行停賽或作出適當的懲戒。

今天到場旁聽的球迷，如覺得特別小組委員的同意可以發言。會議之後，特別小組將不作結論，但須作出書面報告提交執委會。（昌·子）

九巴不敢小覷星島

保叔表示和已滿足

九巴與星島在第一循環周的甲組足球聯賽中曾打成各二和局，那時九巴狀態甚佳，星島則「時價不同」，打和算是合理的結果。

兩隊在這一個星期日便要第二次碰頭了。雖然星島曾……之役，星島雖以一球受挫，但顯出擺脫其快速，且有歐形，比之偷國，有過之無不及。星期日之戰，如果星島仍有那末良好的表現，便不難消雪第一循環周敗給九巴之恥；而且這次比賽地點在港會球場，更對星島有利。

昨據九巴教練楊根保說，若然星島有像上周銀牌複賽時那末良好的表現，則九巴必敗無疑；就算星島踢出「入成波」，九巴也要走頭。但有一點，九巴球員每逢對手強勁，便下決心一拼，也往往踢出「好波」來，因此，他預料星期日這場比賽，雙方相持必烈，對看客們亦有精彩的交代。

「保叔」又說：……星期日對星島之戰，決定派出楊杰陽在中鋒……一定無濟於事。

「保叔」最後表示，星島進步亦比九巴快，如有辦法再次打和，便算於願已足了；欲求勝利，似屬奢望；除非星島又踢出「時價波」，演出和上周完全不同，才當別論。（鄒·誠）

世界乒乓錦標賽 分組抽籤已揭曉

男子團體賽中日分在一二三組
女子團體賽羅中日亦分佈各組中

【新華社北京一日電】第二十六屆世界乒乓球錦標賽男子和女子團體賽抽籤結果今天上午揭曉。

參加本屆錦標賽男子團體賽的共有二十八個國家和地區的乒乓球協會的代表隊，共分成三個組。各組抽籤分組情況如下：

第一組共十個隊。他們是：中國、捷克、西德、印度、葡萄牙、東德、蒙古、加納、尼泊爾、緬甸。

第二組共九個隊。他們是：匈牙利、瑞典、羅馬尼亞、波蘭、保加利亞、澳大利亞、尼日利亞、丹麥、北越。

第三組共九個隊。他們是：日本、南斯拉夫、巴西、英格蘭、蘇聯、新加坡、北朝鮮、古巴、新西蘭。

參加本屆錦標賽女子團體賽的共有二十三個國家和地區的乒乓球協會的代表隊，共分成三個組。各組抽籤分組情況如下：

第一組共七個隊。他們是：匈牙利、羅馬尼亞、西德、波蘭、東德、巴基斯坦、蒙古。

第二組共七個隊。他們是中國、捷克、法國、保加利亞、葡萄牙、澳大利亞、尼泊爾。

第三組共九個隊。他們是：日本、英格蘭、南斯拉夫、瑞典、蘇聯、新西蘭、加納、北朝鮮、北越。

抽籤儀式由第二十六屆世界乒乓球錦標賽組織委員會主席、國際……舉行。

譯意風 純陽祖伯

擂Q

魯迅筆下有篇阿Q正傳，「阿Q精神」指的是什麼一回事，大家心裏明白。

捱着打也，說Q即是將阿Q來打；但阿Q之該不該打卻有問題。

此時此地，阿Q甚多，明明唔夠人家打，卻偏要在人家背後裏吐一篤口水，罵人家「水皮」。此種人，只能說他是從「自年中生出會做」，一旦債翻倒是可愛的，「罪」不該打。

真正被打的是屬來踢去的鬼島之徒。

世界乒乓球賽話舊

安慰賽與元老杯賽

世乒賽中除了七個錦標項目外，還有男、女單打安慰賽（亦稱淘汰賽）及元老杯賽三項，但這些賽並沒有規定每屆都要進行的，這三個項目也不列爲錦標賽的主要競賽項目，常常被人們看成是附加的競賽項目。

舉行安慰賽，是爲了使在男、女單打第一、二輪比賽中被淘汰的運動員能夠多一次比賽的機會，運動員可以自願報名參加比賽，但對這兩個項目的冠軍，不授予特定的獎杯，不稱爲杯賽。

早在一九二六年度舉行第一屆世界乒乓球錦標賽時就有了男子安慰賽。第一次獲得這個項目冠軍的，是奧地利的皮林格。在過去的二十五屆世界乒乓球錦標賽中，這項比賽總共舉行過二十三次。

女子安慰賽是世界乒乓球錦標賽全部十個競賽項目中最遲開始舉行的。一九四八年在倫敦舉行第十五屆世界乒乓球錦標賽時，才第一次舉行了這個項目的比賽，冠軍被英格蘭的巴內斯奪得。

元老杯賽是一種紀念性質的比賽。按照國際乒乓球聯合會的規程規定，不論男、女凡未參加各屆錦標賽正式比賽項目的各國各地區乒乓球協會的代表、隊長、教練、仲裁委員會委員，以及在二十一年前參加過世界錦標賽的人員，都可以參加這項比賽。

元老杯賽從一九四七年才第一次舉行。……一九五〇、五二、五三年……

上屆參加隊數最多

在過去的廿五屆大賽中，參賽的隊伍不等，第一屆有七隊，爲最少的一屆。以後不斷增加，在戰後（一九四七年）迄今，每次參賽者都在十五隊以上，一直都分組作初賽。上屆因爲在歐洲舉行，地點較爲適中，絕大部分的歐洲會員國都派隊參加，共達卅七隊。

世界乒賽先後在亞洲地區舉行過兩次，一次爲一九五二年在印度孟買，十五隊參加角逐，另一次是一九五六年在日本東京舉行，十六隊參加。今年在北京舉行，爲亞洲地區主辦世運的第三次，已報名參加者共有卅二隊，超過在印、日舉行時的隊數。

歷屆大賽舉行地點

至於歷屆世界大賽舉行的地點，計爲：

一九二七年（第一屆）——倫敦；一九二八年——斯德哥爾摩；一九二九年——布達佩斯；一九三〇年——柏林；一九三一年——布達佩斯；一九三二年——布拉格；一九三三年——巴登（維也納附近）；一九三四年——巴黎；一九三五年——倫敦；一九三六年——布拉格；一九三七年——巴登；一九三八年——倫敦；一九三九年——開羅；一九四〇至四六年——（停辦）；一九四七年——巴黎；一九四八年——倫敦；一九四九年——斯德哥爾摩；一九五〇年——布達佩斯；一九五一年——維也納；一九五二年——孟買；一九五三年——布加勒斯特；一九五四年——倫敦；一九五五年——烏得勒支；一九五六年——東京；一九五七年——斯德哥爾摩；一九五九年——多特蒙德。

從上可以看出：世界乒乓賽多在歐洲舉行，其中又以英國、匈牙利、瑞典、奧地利等國作主人的次數最多；美洲至今尚未有過，此亦可見該地乒乓運動之落後。

國際乒聯擁有會員

目前，國際乒乓球聯合會共有八十個會員（按加盟爲七十九個），計爲：[illegible]……（五）·司馬倫

有口難言

戒之在拖

成功之母

參加港澳警察球賽

港隊十八乘輪出發

聯誼會組成之元老隊同輪啓程

〔本報訊〕香港警察體育會足球部月十九日下午四時半在澳門與澳警球隊舉行一年一度的港、澳警察埠際足球賽。此一賽期已獲得警務處長的同意，並特許給予此行球員十六人、職員十八人公假三天。

警察遠征軍此次已推定由社文任總監督，陳驅祥、吳觀任正、副領隊，何成、麥尼路當管理，曾傳榮任教練。球員十六人中，並從預備組內挑選四名生力軍。泮將史根偉最近在擢升甲組聯賽的一場比賽中，有超卓表現，戰勝「黃蜂」之役，居功不淺，乃首先獲名额上；而林細祿和鄧家航兩名「乙組仔」，由於平日巢劇勤奮，且在預備組聯賽中迭有優異演出，亦得大多數之同意入選。此外，國選門將郭文森亦順利入圍。

警察隊定於本月十八日晚下午三時的一班日輪出發，球員聯誼會之元老隊亦同輪前往，在港會賽之前，將與當地之「老柴」舉行一場序幕戰。

草地網球賽

今雙打八場

公開草地網球賽今天有雙打第二周賽八場在木球場舉行，下午五時十五分開始，賽程如次：……

昨天八場單打結果如次：……

足總昨電巴西隊 促覆實來港確期

足總昨天已發出電報，催促巴西聯社里亞隊早日覆實來港的確實日期。

巴西隊在港的比賽日期原爲四月八、九、十二日三天，但足總方面仍未得覆。在發出電報後，因此足總昨天特別再發電報，催促該隊作出確實的答覆。

游總 昨選 出新 職員

游泳總會昨天召開周年大會，通過會章、工作及財政報告後，選舉本屆新職員……

蔡步壑：盼即回家，一切事可以商量。 父 鳳字

解除痛苦好良機

中國跌打 陳公石 公開中國醫術秘方

趙教 父子 醫館 趙威

潘柏探 新編 潘柏 咳 痛症 熱病 虛弱症 診症時間

明新花店 電話：四六八四二

中華書局

九寶三寶至

中醫 黃國榮

大公報 分類廣告 小字十六個（六行） 每天二元 電話48106

幸福大樓

讀英字

聚作超

新界「大沼原」的情調

平沙孤舟，約翁零雁，一望無際，只要從元朗北行，而至新田，便可以欣賞到這美麗的詩意的美景了。

銅錘

一看這個題目，你一定說我在做夢，在新界那兒可以找到大沼原呢？沼原只有在熱帶低濕的地方才有，現在我們既非跌到非洲旅行，怎麼會有沼原的情調。但且慢，在新界的確有一塊面積相當大的沼原。你如不信，請立即翻開英國出版的精細香港全圖，便可以找到新界西北部的大細幅員，清楚地印上了沼澤水原的圖例。

從元朗向北望去，前面幾乎是一望無涯的平原。在新界其他的地方，很少有機會欣賞到這般遼闊的原野。在香港，我們觸目所見，都是山，但卻沒有平原。沙田林村，不過是一個狹谷，假如要你形容平原的景緻，而你卻未見到平原，就的確有點隔膜了。只有新界西北的深圳河畔，才有一塊見平曠的地方。這裏是幾條大河流的匯合之處，包括深圳河、錦田河、元江、紅水等，全部注流於此。由於地勢低窪，水流錯綜，遂沖積成了肥美的沼原。從元朗起，北迄新界的沙咀，長五六哩的地方，全是茫茫無際的沼澤。

假如你試從元朗路車北至新田，便能欣賞到這兒的情調。沿着這條公路，右邊是綿延起伏的青翠的山巒。左面是河流，前面是一片空曠的田原，背景直至遠處的小丘，才有平原的盡頭。

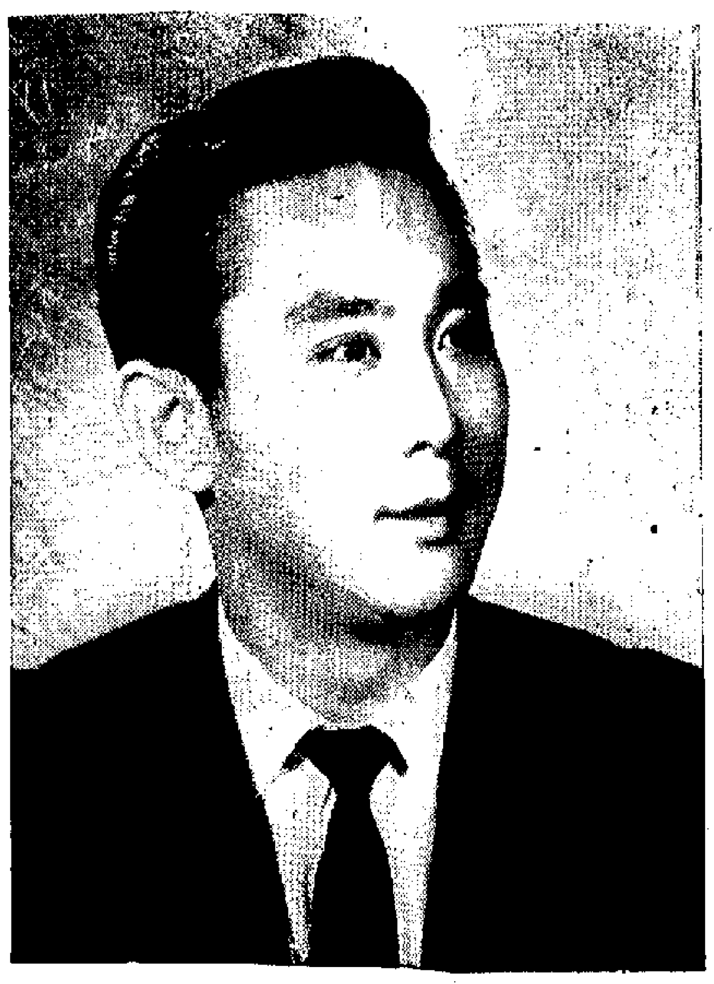

京劇見聞錄

檻外人

編者按：本版從今天起，刊載新的專欄「京劇見聞錄」，所談的範圍以人物為中心，而所及的範圍甚廣，凡劇壇的狀況，人事的淵源等等，無不包括在內。作者是檻外人先生，曾有很長時間從事於劇藝工作，所知極多。本版特請作者寫出，在此專欄刊載，並將配刊珍貴照片。請讀者留意。

小言

本報老編「選采處原」，要我來談談京劇，我文不懂詞，曲牌和鑼鼓經，武不懂打把子和各種翻、撲、拍，三十歲以前，三十以後，只是雙手不怕苦，……

「銀紙鳳凰」中李清的演出令人噴飯

林鳳愛談鴛鴦刀

章登

記者出身的趙雷

柳自忠

一日一星

北方的男人多半會下廚房炒上幾樣菜……他原名王育名，道道地地的北京人。

荷里活的宗教片

為什麼有大量的宗教片 拍攝？其中大有道理

彩色片「神花寶劍」中女主角葉拉裕詩的一個場面

粟米宜葷宜素

高陽

木風

三婆

芝音

兩朝公主

忽庵

一、黃山走馬 關新坪

小說林

二十 貞元 功

邵連劍

杜元莊

春妮

喜重逢

百花隨筆

清代的太監

猩蛇園

清朝對待內監的辦法，似乎比前代要高明些，即使在乾嘉時期，也沒有出現像明朝那樣的「九千歲」。但是不能說宦官一點不影響政治，因為清宗入關……

……當然近侍們對兇器也不是容易的事，只有警皇帝剃頭的時候，剃刀上裝有一付竹只……

……至於行刺皇帝的事，清朝只發生過一次，事在嘉慶年間，行刺的是一個廚子。但沒有成功，也沒有株連多人，就處死了結案了。這種事若發生在明朝，那就不得了呢！

自從慈禧臨朝以後，漸漸縱容起內監來，首先是安得海打着黃旗到南方去採辦貨品，被山東巡撫丁寶楨抓住了，援引內監不許出京的定制奏報上去，那時慈禧還剛掌握政權，不敢十分橫恣，就只好依奏就地正法。如果沒有這樣一來，雖說不願成劉瑾、魏忠賢的局面了。過了二十年，慈禧的手段辣了，醇王（光緒的本生父）到天津校閱新成立的海軍，慈禧派李蓮英隨行，名為照料，實際是監視醇王……

……李蓮英與慈禧相終始，官銜為總管加二品頂戴……

……以致後來所謂小德張，又在隆裕太后包庇之下，恣行無忌，不過為日無多罷了。

尼日利亞見聞

黎明燈塔向港口遊弋，我們的小船駛進了拉哥斯瀉水湖——非洲最大的港口之一。熱練的舵手小心地把船駛過防波堤，幾分鐘後，我們便泊在阿巴巴的碼頭了。

作為拉哥斯郊區的阿巴巴，也是個繁忙的港口。載貨的和不載貨的船川流不息。棕櫚油和可可，花生和花生油，各種有用的木材和礦產，都是裝滿船倉的物品。尼日利亞的進出口貿易有一半擱在阿巴巴之手。

尼日利亞大部分的進出口貨物均由外國船隻載運，不過，他們揚揚得意地指出，第一隊商船隊已在組織中。

該國大部分工業都集中在阿巴巴：一所小型出廠建築用鋼的鋼廠，幾間紡織廠和纖頭廠。

拉哥斯其他迅速發展的郊區和阿巴巴都在本土，但該市的歷史中心卻在拉哥斯島，該島躺在鹹水湖中，有幾條橋和本土連接。十五世紀，葡萄牙人登陸於此時，建立了這個城市，而且把它命名為「Lagos」，是「湖」的意思。因為散布在海邊的數目眾多的鹹水湖，使他們記起葡萄牙南部的湖泊。

在葡人未到達之前，這個地方是約魯巴族的非洲人聚居之所。他們為了逃避奴隸販子的搜捕而避居於此。然而，十六世紀中葉，著名的英國海盜約翰·霍金斯把該地作為內亞土地與西印度群島之間的奴隸買賣的中站。一八○七年明令禁止奴隸買賣之後，該地的黑市買賣仍有一段很長的日子。

由卡諾稱而進入拉哥斯的主要街道瑪理娜街，它蜿蜒於鹹水湖邊，長達三公里。銀行和商行的總辦事處、政府機關和若干教堂都設在這裏。不久以前，這裏被視作白人區（殖民地官吏和技術人員所居住者）。但在前幾年，由於當地人參政，許多非洲人的家庭已搬入這條街的小型高級住宅了。

瑪理娜街的繁忙景象，由早晨開始直至深夜。街尾是個跑馬場，賽馬與國民運動會經常舉行於斯。大眾來說，運動在尼日利亞是很普遍的，尤其是足球、拳擊和田徑。後二者，尼日利亞擁有國人的一流好手。拉哥斯的兒童，雖也知道他們的同胞巴斯是世界羽量級拳擊冠軍，而且能夠道出尼日利亞人在跳遠、跳高和其他運動的紀錄保持者的姓名。

瑪理娜街的後頭是「土人」區的開端，那是一個街道狹窄，路面不平，房舍破舊的區域。在夏天，這個區域似乎尤其可憐。當暴風雨突然從天傾時，街道會很快被淹起，而屋頂亦會隨風而逝。

這裏的居民大多數是做手藝的人。他們在家裏工作，造成的物品……

……便在街外擺賣，或者賣給鄰近的市集。

我們曾參觀其中一個工場，有四名男子坐在地上的草席上，熟練地編織拉菲亞（棕櫚之一種）樹葉纖維成的帽子。他們說，除出售製成的工藝品外，都是用這種纖維製成的。在非洲，不少手工藝品都是用這種纖維製成的。他們原來是四兄弟。他們說，除出售自製的帽子，每天可賺三先令，在這裏，像這種類家庭式的工場——吹玻璃的、雕刻玉器的、……

尼日利亞古城卡諾的城門

徐天利的「白袍小將」稱號

居爭鑫

看過「三國演義」的人，都知道常山趙子龍有「白袍小將」之稱。一九六〇年全國象棋冠軍徐天利怎麼也被人稱作「白袍小將」？這裏有一段過節，讓我慢慢道來。

一九五五年盛夏，上海各主要街道出現了一幅海報，上面大書：「十七歲徐天利迎戰名將楊官璘」。地點：四馬路青蓮閣；時間：七月廿七日下午二時……」消息登時轟動了上海棋壇，比賽前夕，五角一張門票被爭購一空；有些愛好棋藝的老人和婦女，也不顧天氣炎熱，準備趕去湊熱鬧。

……楊官璘是大本營之一。……

……雖然徐天利最後輸了，但他……被譽為「白袍小將」……

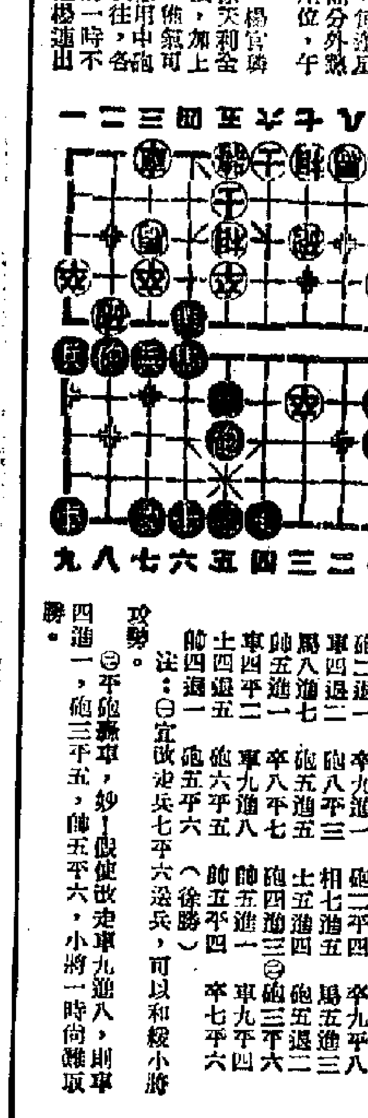

徐天利　楊官璘

九八七六五四三二一

一二三四五六七八九

……

勸學的對聯

田介澤

西湖風景甲天下，誠不虛傳。遊覽名勝古跡，亦是不可錯過。偶讀數文對談聯云：……

戲劇化新聞

浦生

黃錫彬被綁後數日，有一家「新聞週刊」分析案件的可能發展有三：還被囚禁在市區大廈中，或已被運往離島；或甚至已被「撕票」。當時讀了，以為這樣的分析實在頗有見地，除此之外，也就沒有什麼「可能」了。

而如今「參」竟悄然歸來，不僅局外人，即使警方與「參」，也都大感意外。

何以本件會如此急轉直下？幾種可能的想法是：

一、警方圍捕的力量大而且廣，匪徒自知無法遁形，這就一放了之，圓個平安無事。

一、黃錫彬對匪徒表示：「要錢不要命，子有商量」；匪徒面對如此硬漢，心想殺了他也無補，不如放了。

一、各報都稱為戲劇化結束，或者匪首根本就是戲劇化人物，故以綁票方式始，以戲劇臉譜終。雖然化了許多錢，買了絕大的險，而結果試「人生如戲耳」的滋味。

玉游集

高唐

黎錦暉

十年江岸未相聞，忽見霜風一訪君。別後身安家亦定，歸來頭白子成羣。知渠報國心如火，與我論詩語若雲。猶是舊園路上住，也應笑語蓋時情。

去年仲冬時節，我拜訪了一次黎派歌曲的創始人黎錦暉先生。他現在所住的房子，原是大女兒黎明暉的故居。而在抗戰前，他也住在這裏，那時他的夫人是電影明星徐來，一家過着浮華的生活。後來，徐來離開了他，他就到重慶去，直至上海解放，才又回來，在電影廠擔負音樂工作。

現在呢，夫人和兒女成群，而黎錦暉已七十老翁矣。老是老了，可是情不減，他一看見我，就大談做詩的故事，那是在光緒年間，有一天秋收假滿，家塾開學，先生帶來一包大餅，放在窗臺上，引得他饞涎欲滴。先生指着西窗下的夕陽為題，叫他做一首五言絕句。他就隨口吟道：「夕陽大如餅，紅光照眼珠。開口向天笑，此餅味何如？」先生哈哈大笑，就給了他一塊大餅。……說到這裏，又解釋道：後來聽說因為學生把先生比作了「天」，才得了獎賞。……

駕馭鯊魚航行

鯊魚是兇猛而殘忍的海洋生物，但是你可知道，法國運動員保爾·索托現年六十一歲，早就想用鯊魚作動力，像駕駛馬兒一樣，駕馭着它在公海中自由自在地航行一番。這並不是虛妄的幻想。他設計了一種特製的小艇，模樣像一個安裝在兩只浮筒上的框子，裝着鬆弛的工具，使只浮筒上面的框子，裝着鬆弛的工具，使人能，坐在小艇後面的水中游泳，利用座墊托鱷……

……保爾·索托說：「鯊魚是一種絕妙的發動機。當然，它們有時會企圖潛入水裏，然而根據物理學的定理，只要我的小艇能頂住牠的拉力，小艇就不會沉沒。……」

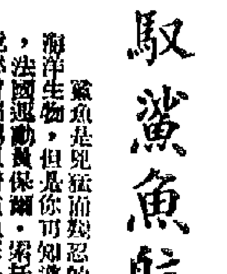

桂林馬蹄

灕平

二月廿五日，本報副刊「風光旖旎話桂林」一文，對桂林的景物，描寫得有聲有色，讀來令人神往不已。而到桂林去遊玩的人，除了漫遊優美的山川以飽眼福之外，對於飯菜當地的名產桂林馬蹄，也是不能不嘗的。

桂林的馬蹄，肥嫩鮮脆，入口無渣，甜得恰到好處，水分充足，顏色黃紅壯大，人人都喜歡把它當做水果來生吃，所製成的馬蹄粉，就更是行銷全國及海外。

……

阿壽奇遇記

無影無蹤

見情泥

秋池

十二　飛出牢籠

……

小說林

太陽黑點

賣婢婢

散花女俠

梁羽生

第八回　動搖相遇　伏兵突襲　浮海走英豪

憶人日記

是日也　打古董工

……